

Licitación 03/2024

**IMPERMEABILIZACIÓN DE LA AZOTEA EXTERIOR - MUSEO DEL DEPORTE SANTAFESINO –
ROSARIO – SANTA FE**

ARQ. PABLO ANZILUTTI
COORDINADOR GENERAL
U.E.P.A. – M.O.P.

ARQ. SEBASTIAN INGLESE
SUBDIRECTOR GENERAL
U.E.P.A. – M.O.P.

ARQ. M. JIMENA VICARIO
DIRECTORA GENERAL
U.E.P.A. – M.O.P.

A- MEMORIA DESCRIPTIVA

La obra objeto del presente Licitación Pública, comprende la **IMPERMEABILIZACIÓN DE LA AZOTEA EXTERIOR - MUSEO DEL DEPORTE SANTAFESINO – ROSARIO – SANTA FE**

La obra tiene como objeto la impermeabilización de la azotea del edificio mediante una membrana líquida poliuretánica. Las tareas incluyen la ejecución de nuevas juntas de trabajo, aserrando y sellando los sectores afectados por fisuras, mediante la aplicación de selladores poliuretánicos, y la impermeabilización completa de la cubierta de terraza. La azotea se encuentra a 18m desde el nivel de vereda, con una superficie a cubrir que es de aproximadamente 1220m².

Además, se procederá a renovar el sellado total de algunos elementos estructurales, como así también de los pases de instalaciones ubicados en el cerramiento perimetral del edificio.

El sistema de contratación adoptado es el de **PRECIO GLOBAL con REDETERMINACIÓN DE PRECIOS**, contando con un Presupuesto Oficial de **\$ 78.517.825,30 (Son Pesos: setenta y ocho millones quinientos diecisiete mil ochocientos veinticinco con 30/100.-)**, con mes base **Abril 2024** y un plazo de ejecución del total de los trabajos de **150** (ciento cincuenta) días calendarios.

B- PLIEGO COMPLEMENTARIO DE BASES Y CONDICIONES

- Art. Nº 1: Objeto del Llamado
- Art. Nº 2: Sistema de Contratación
- Art. Nº 3: Presupuesto Oficial de la Licitación
- Art. Nº 4: Elementos que constituyen el Legajo Licitatorio
- Art. Nº 5: Plazo para la Ejecución de las Obras
- Art. Nº 6: Plazo de Conservación y Garantía
- Art. Nº 7: Adquisición del Legajo Licitatorio
- Art. Nº 8: Lugar de consulta de los Legajos Licitatorios
- Art. Nº 9: Lugar y Fecha de Presentación de las Propuestas
- Art. Nº 10: Mantenimiento de Oferta
- Art. Nº 11: Condiciones Exigidas para el Director Técnico de la Empresa, el Representante Técnico en Obra y el Responsable de Seguridad e Higiene en el Trabajo.
- Art. Nº 12: Cumplimiento de las Leyes Nº 2429 y 4114
- Art. Nº 13: Fondo de Reparación
- Art. Nº 14: Inscripción y Capacidad de Contratación
- Art. Nº 15: Antecedentes
- Art. Nº 16: Fianzas
- Art. Nº 17: Conocimiento de Antecedentes y Lugar de Emplazamiento de la Obra
- Art. Nº 18: Forma de Cotizar
- Art. Nº 19: Análisis de Costos Netos
- Art. Nº 20: Precios Unitarios
- Art. Nº 21: Permisos Previos
- Art. Nº 22: Detalle de la Documentación a Presentar. - Apertura de Sobres
- Art. Nº 23: Evaluación, Precalificación e Informe. Procedimiento.
- Art. Nº 24: Impugnaciones
- Art. Nº 25: Normas de Medición Y Certificación
- Art. Nº 26: Limpieza de la Obra
- Art. Nº 27: Precios de los Nuevos Ítem
- Art. Nº 28: Cartel / Documentación en la Obra
- Art. Nº 29: Seguro del Personal
- Art. Nº 30: Responsabilidad por Daños a Terceros
- Art. Nº 31: Normativa a Cumplir sobre Higiene y Seguridad en el Trabajo
- Art. Nº 32: Relaciones con otros Contratistas
- Art. Nº 33: Personal del Contratista en el Obrador
- Art. Nº 34: Ajuste al Plan de Trabajo Físico y Curva de Inversiones
- Art. Nº 35: Multas
- Art. Nº 36: Formas para Ampliación del Plazo Contractual por Lluvias
- Art. Nº 37: Legajo Ejecutivo Verificado
- Art. Nº 38: Movilidad para la Inspección de la Obra
- Art. Nº 39: Equipamiento para la Inspección de la Obra
- Art. Nº 40: Obrador, Cerco y Seguridad de la Obra
- Art. Nº 41: Planos Conforme a Obra
- Art. Nº 42: Garantía de los Materiales, Trabajos y Equipamientos
- Art. Nº 43: Pruebas de Funcionamiento
- Art. Nº 44: Pruebas de las Obras
- Art. Nº 45: Gestiones Administrativas
- Art. Nº 46: Compras y Subcontratos
- Art. Nº 47: Compre Provincial
- Art. Nº 48: Requisitos de Admisibilidad para las Empresas
- Art. Nº 49: Anticipo Financiero

ARTÍCULO Nº 1: OBJETO DEL LLAMADO

Las obras del presente Pliego corresponden a la Licitación Pública para la contratación de la obra de **IMPERMEABILIZACIÓN DE LA AZOTEA EXTERIOR - MUSEO DEL DEPORTE SANTAFESINO – ROSARIO – SANTA FE.**

El objeto de esta Licitación es que el Contratista ejecute la Obra licitada completa y la entregue en perfecto estado, para lo cual deberá llevar a cabo todas las tareas necesarias para realizar los trabajos de acuerdo con las buenas reglas del arte e incluirá todos aquellos materiales, manos de obra, equipos, herramientas y maquinaria requeridos para una correcta terminación y operación de las instalaciones, estén o no previstos en el presente pliego; y dando cumplimiento con las normas y especificaciones aquí indicadas, en un todo de acuerdo con los planos que se adjuntan, las especificaciones del presente pliego y las instrucciones que imparta la Inspección de Obra. Se deberá prestar especial atención a las obras e infraestructuras existentes, las cuales en caso de rotura se repondrán a fin de dejarlas en su estado previo.

ARTICULO Nº 2: SISTEMA DE CONTRATACIÓN

El sistema de contratación adoptado es el de **PRECIO GLOBAL con REDETERMINACIÓN DE PRECIOS.** Los precios del contrato, se redeterminarán conforme a la Ley Provincial Nº 12.046, y sus normas reglamentarias vigentes al momento del llamado a licitación.

La licitación, contratación y ejecución de los trabajos se ajustarán en un todo a la Ley de Obras Públicas de la Provincia de Santa Fe Nº 5188 y su Decreto Reglamentario.

A los efectos de este pliego se entiende por Repartición a la Unidad Ejecutora de Proyectos de Arquitectura.

ARTICULO Nº 3: PRESUPUESTO OFICIAL DE LA LICITACION

Para la obra objeto de la presente licitación, se ha previsto un Presupuesto Oficial, de pesos:

SON PESOS: SETENTA Y OCHO MILLONES QUINIENTOS DIECISIETE MIL OCHOCIENTOS VEINTICINCO CON 30/100 - \$ 78.517.825,30

El Presupuesto Oficial incluye todos los gastos y beneficios por cualquier concepto requeridos para la completa ejecución de los trabajos hasta la Recepción Definitiva de la Obra, todos los insumos, tareas específicas, honorarios, aportes, impuestos, tasas y derechos que correspondan y las prestaciones necesarias para el cabal cumplimiento de los fines perseguidos, como así también el IVA correspondiente a la fecha de Licitación, considerando a la Provincia de Santa Fe como Consumidor Final.

El Proponente incluirá de igual forma en su precio ofertado, todos los conceptos que sean necesarios para dar cumplimiento al acabado de la Obra, conforme lo prevé este Legajo Licitatorio.

ARTICULO Nº 4: ELEMENTOS QUE CONSTITUYEN EL LEGAJO LICITATORIO

El legajo licitatorio estará constituido por los siguientes documentos:

A. Memoria Descriptiva**B. Pliego Complementario de Bases y Condiciones**

Anexo 1: Formulario de Propuesta

Anexo 2: Planilla de Obras similares a las que se Licita y Obras realizadas

Anexo 3: Planilla de Presupuesto para cotizar y Coeficiente de Resumen

Anexo 4: Planilla de Análisis de precios

Anexo 5: Plan de Trabajos y Curva de inversión

Anexo 6: Director/a Técnico/a de la Empresa

Anexo 7: Representante Técnico de la Obra

Anexo 8: Responsable de Seguridad e Higiene en el Trabajo

Anexo 9: Cláusula de No Repetición de la ART contra el Comitente

Anexo 10: Declaración Jurada

Anexo 11: Cartel de Obra

Anexo 12: Máximos a Certificar

C. Pliego de Especificaciones Técnicas Particulares**D. Anexo Fotos****E. Listado de ítems a cotizar y Presupuesto Oficial****F. Planilla de Factores de Redeterminación****G. Curvas de Inversión****H. Listado de planos.**

El Pliego Único de Bases y Condiciones, Decreto N° 5119/83 y modificatorio Decreto N°2260/16, no se incluyen en el presente Legajo de Obra, por considerarse que las Empresas Proponentes cuentan con el mismo.

En caso contrario, se encuentra a disposición de los interesados en la Unidad Ejecutora para su consulta, como así también en Internet en el sitio web oficial del Gobierno de la Provincia de Santa Fe.

Una vez resuelta la Adjudicación de los Trabajos, el Pliego Único de Bases y Condiciones, formara parte integrante del Contrato que se celebre conforme el Artículo N°24 Documentos del Contrato – Pliego Único de Bases y Condiciones y modificatorios.

ARTICULO N° 5: PLAZO PARA LA EJECUCIÓN DE LAS OBRAS.

El Plazo de Ejecución del total de los trabajos será de **CIENTO CINCUENTA (150)** días calendarios.

ARTICULO N° 6: PLAZO DE CONSERVACIÓN Y GARANTÍA

Se establece en TRESCIENTOS SESENTA (360) días calendarios a partir de la fecha del Acta de Recepción Provisoria de los respectivos trabajos que cumplan con los requisitos consignados en el Artículo N° 74 del Pública. Durante dicho lapso, la Contratista tendrá a su exclusivo cargo los trabajos de conservación y mantenimiento de las obras y equipos instalados.

La Recepción Provisoria deberá ser debidamente firmada por la Comisión que será designada a tal efecto.

ARTICULO N° 7: ADQUISICIÓN DEL LEGAJOS LICITATORIO

Todo interesado en concurrir a una licitación podrá acceder gratuitamente al Legajo de Obra publicado a tal efecto en el Portal Web Oficial de la Provincia de Santa Fe www.santafe.gov.ar.

ARTICULO N° 8: LUGAR DE CONSULTA DE LOS LEGAJOS LICITATORIOS

La documentación de la Licitación podrá Consultarse en:

En Santa Fe: en la Unidad Ejecutora de Proyectos de Arquitectura, sita en Av. Almirante Brown N° 4751. En Internet: en el Sitio Web oficial del Gobierno de la Provincia de Santa Fe.

Las consultas deberán realizarse a la cuenta licitacion-uepa@santafe.gov.ar

ARTICULO N° 9: LUGAR Y FECHA DE PRESENTACIÓN DE LAS PROPUESTAS

Las Propuestas deberán presentarse en el lugar indicado en el acto administrativo que autoriza el llamado a la licitación, hasta una hora antes de la fijada por el mismo medio para el inicio del Acto de Apertura de los Sobres.

ARTICULO N° 10: MANTENIMIENTO DE OFERTA

Se establece en 120 (CIENTO VEINTE) días calendarios a partir de la fecha de apertura de las propuestas. Las propuestas que resultaren más convenientes a criterio de la Administración, quedaran automáticamente prorrogadas. A tal fin, la Repartición lo comunicará oportunamente a los oferentes seleccionados.

La obligación de mantener y garantizar la oferta se renovará automáticamente de acuerdo al Memorandum N° 4 – Secretaria General - MOP

Por lo menos cinco (5) días corridos de antelación al día de vencimiento de un periodo determinado, inclusive. La comunicación de renuncia de mantenimiento de oferta por un nuevo periodo dentro del plazo señalado anteriormente, no importara la perdida de la garantía de la oferta.

ARTICULO N° 11: CONDICIONES EXIGIDAS PARA EL DIRECTOR TÉCNICO DE LA EMPRESA, EL REPRESENTANTE TÉCNICO DE LA EMPRESA EN OBRA Y EL RESPONSABLE DE SEGURIDAD E HIGIENE EN EL TRABAJO

11.1. Condiciones exigidas para el Director Técnico de la Empresa.

- Poseer título profesional universitario con incumbencia en obras de arquitectura, según lo establecen las Leyes de los Colegios Profesionales correspondientes, de acuerdo a lo declarado en su inscripción en el Registro de Licitadores de la Provincia.
- Tener la matrícula habilitante, expedida por el Colegio Profesional respectivo.
- El cumplimiento de lo exigido en los incisos a) y b) deberá efectuarse proporcionando datos y antecedentes comprobables, que bajo declaración jurada se entregarán según Anexo N° 6.

11.2. Condiciones exigidas para el Representante Técnico de la Empresa en Obra.

- a) Tener la matrícula habilitante, expedida por el Colegio Profesional respectivo.
- b) Poseer antecedentes fehacientemente comprobables en el desempeño como Representante Técnico en obras similares a la que se licita, de acuerdo a lo especificado en el presente pliego. Dichos antecedentes serán tenidos en cuenta únicamente si estuvo al frente de la obra mencionada como mínimo un 75% del período de ejecución de la misma.
- c) El cumplimiento de lo exigido en los incisos a) y b) deberá efectuarse proporcionando datos y antecedentes comprobables, que bajo declaración jurada se entregarán en planilla indicada en el Anexo N° 7 de este PCByC y resultará a plena satisfacción de la Repartición, en concordancia con lo dispuesto en los Artículos N° 39 y 40 del Pliego Único de Bases y Condiciones según corresponda. En el caso de considerar que el profesional propuesto no reúna las condiciones necesarias para esta obra se podrá solicitar el reemplazo del mismo.
- d) Sin la correspondiente y explícita aceptación por parte de la Repartición, del o de los profesionales propuestos por el Contratista para su Representación Técnica en Obra, no podrá darse inicio a los trabajos. No corresponderá por tal causa reconocimiento alguno ni modificación de los plazos de obra establecidos, siendo pasible la Contratista de las penalidades que correspondan por incumplimientos de tal aspecto.

11.3. Condiciones exigidas para el Responsable de Seguridad e Higiene en el Trabajo.

- a) Tener la matrícula habilitante expedida por el colegio profesional respectivo referidos a Seguridad e Higiene en el Trabajo
- b) Poseer antecedentes fehacientemente comprobables en el desempeño como Responsable de Seguridad e Higiene en el Trabajo en obras similares a la que se licita, de acuerdo a lo especificado en el presente pliego. Dichos antecedentes serán tenidos en cuenta únicamente si estuvo al frente de la obra mencionada como mínimo un 75% del período de ejecución de la misma.
- c) El cumplimiento de lo exigido en los incisos a) y b) deberá efectuarse proporcionando datos y antecedentes comprobables, que bajo declaración jurada se entregarán en planilla indicada en el ANEXO 8 de este PCByC. En el caso de considerar que el profesional propuesto no reúna las condiciones necesarias para esta obra se podrá solicitar el reemplazo del mismo.
- d) Sin la correspondiente y explícita aceptación por parte de la Repartición, del o de los profesionales propuestos por el Contratista para su Responsable en Seguridad e Higiene en el Trabajo, no podrá darse inicio a los trabajos. No corresponderá por tal causa reconocimiento alguno ni modificación de los plazos de obra establecidos, siendo pasible la Contratista de las penalidades que correspondan por incumplimientos de tal aspecto.

ARTICULO Nº 12: CUMPLIMIENTO DE LAS LEYES Nº 2.429 y 4.114

El Representante Técnico de la contratista deberá realizar las presentaciones de conformidad con las Leyes Provinciales Nº 2429 y Nº 4114 y de todas otras disposiciones vigentes modificadoras o complementarias de las mismas.

Cuarenta y ocho (48) horas antes de la solicitud de la Recepción Provisoria de la obra, la contratista deberá presentar la constancia de cumplimiento del pago total de los aportes referidos por las Leyes citadas precedentemente. El incumplimiento por parte de la Contratista de lo antes citado, será causal del no otorgamiento de la Recepción Definitiva de la Obra.

ARTICULO Nº 13: FONDO DE REPARO

Se establece en Cinco por ciento (5 %) la retención a deducir de cada Certificado de Obra en concepto de garantía de la correcta ejecución de los trabajos hasta la fecha de Recepción Definitiva de los mismos.

Podrá sustituirse el monto resultante de la retención, a solicitud del Contratista, mediante Aval Bancario o Seguro de Caución a favor del Ministerio de Obras Públicas de la Provincia de Santa Fe, sobre Empresas o Bancos con domicilio legal o corresponsalía en la ciudad de Santa Fe y expresar el sometimiento expreso a los Tribunales Ordinarios de esta ciudad, todo a satisfacción del Contratante.

ARTICULO Nº 14: INSCRIPCIÓN Y CAPACIDAD DE CONTRATACIÓN

Los oferentes, personas físicas o jurídicas deberán estar inscriptas en el REGISTRO DE LICITADORES del Ministerio de Obras Públicas de la Provincia de SANTA FE y deberán presentar el Certificado Habilitante

con Capacidad de Contratación Anual y Técnica de Contratación por Especialidad, y estar inscriptos en la sección 100-OBRA DE ARQUITECTURA.

La Capacidad de Contratación Anual (C.C.A.) necesaria, CUARENTA Y SIETE MILLONES CIENTO DIEZ MIL SEISCIENTOS NOVENTA Y CINCO MIL CON 19/100 \$47.110.695,19 y deberá ser igual o mayor al monto que resulta de aplicar la siguiente fórmula:

$$C.C.A. = \frac{M \times 12}{PL + PCG}$$

donde: M = Monto del PO o de la Propuesta Total s/ corresponda
12 = Doce Meses
PL = Plazo Contractual
PCG = Plazo de Conservación y Garantía

La Capacidad Técnica necesaria, CUARENTA Y SIETE MILLONES CIENTO DIEZ MIL SEISCIENTOS NOVENTA Y CINCO MIL CON 19/100 \$47.110.695,19 deberá ser igual o mayor al monto que resulta de aplicar la siguiente fórmula

$$C.T. = \frac{M \times 12}{PL + PCG}$$

donde: M = Monto del PO o de la Propuesta Total s/ corresponda
12 = Doce Meses
PL = Plazo de Contratación en meses.
PCG = Plazo de Conservación y Garantía

Cuando la sumatoria del plazo de ejecución y el de conservación y garantía, fuera menor a 12 meses el cociente se considerará igual a 1 (uno).

Las exigencias expresadas más arriba para quienes participen en el presente llamado, podrán ser alcanzadas individualmente, o bien constituyendo una Asociación de Empresas. En tal caso se ponderarán las capacidades de cada Empresa participante en la UT.

Si concurren asociadas, constituirán una Unión Transitoria (UT) y se regirán conforme a la Ley N° 22.903 y complementarias.

En este caso, el Oferente deberá reunir las siguientes condiciones:

Adjuntará con los documentos para la evaluación una copia del Compromiso Constitutivo de la Asociación, bajo declaración jurada y ante Escribano Público. Solo se admitirán modificaciones al Contrato de Asociación cuando existan razones fundadas y aceptadas por la Repartición.

Toda la documentación que presente para evaluación de antecedentes deberá ser realizada por cada integrante de la Asociación de Empresas.

Una de las Empresas será la mandataria de la/s otra/s, la cual deberá acreditar como mínimo el 51 % de las exigencias en cuanto a capacidades y antecedentes, y la participación de las restantes Empresas no pueden ser inferior al 20%.

Las Empresas participantes serán responsables solidarias y mancomunadamente del cumplimiento del contrato que suscriban con la Administración.

La Empresa Mandataria podrá contraer obligaciones, recibir instrucciones y pagos en nombre de la Asociación y de cada una de sus integrantes. La relación entre la Administración y la UT, si no se establece otra cosa en el Contrato de Asociación, se formalizará a través de la Mandataria.

ARTICULO N° 15: ANTECEDENTES

Los Oferentes declararán en su propuesta, según Anexo N° 2, las obras que por su tipo y naturaleza sean consideradas similares debiendo estas satisfacer los requisitos indicados en los Antecedentes Técnicos de la Empresa.

Como requisito mínimo para ser preseleccionada, la proponente si concurre en forma individual, o las integrantes del consorcio en caso de tratarse de UT, acreditarán haber construido en los últimos 10 (diez) años contados a partir de la apertura de la presente licitación, por lo menos 1 (una) obra de arquitectura consideradas similares a la que se licita. Se entiende por Obras Similares lo especificado en el artículo 22.1.i

ARTICULO Nº 16: FIANZAS

De acuerdo al Artículo Nº 26 de la Ley Nº 5188, las ofertas se deberán afianzar con el Uno por ciento (1%) del importe del Presupuesto Oficial, implicando en el presente llamado lo siguiente: **\$ 785.178,25 - Son Pesos SETECIENTOS OCHENTA Y CINCO MIL CIENTO SETENTA Y OCHO CON 25/100**, en la forma establecida en el artículo 22.1.a del presente Pliego. A dicha fianza, el adjudicatario deberá elevarla previamente a la firma del respectivo Contrato hasta un valor equivalente al Cinco por ciento (5%) del correspondiente monto contractual, en la misma forma establecida anteriormente, para el caso de afianzamiento de oferta. La mencionada fianza será reintegrada a la Contratista posteriormente a la Recepción Provisoria del total de la Obra.

ARTICULO Nº 17: CONOCIMIENTO DE ANTECEDENTES Y LUGAR DE EMPLAZAMIENTO DE LA OBRA

Se deja expresamente aclarado que el solo hecho de presentarse a esta Licitación Pública implica por parte del Oferente aceptar, en pleno conocimiento, el contenido de las cláusulas que componen el Pliego Unico de Bases y Condiciones (PUByC), el Pliego Complementario de Bases y Condiciones (PCByC), el Pliego de Especificaciones Técnicas de esta Obra (PETP), la Ley Nº 5188 y su reglamentación, como asimismo conocer la totalidad de los documentos que integran el Legajo para la presente Licitación y las condiciones en que se ejecutará la Obra, los precios de los materiales, mano de obra, impuestos y tasas vigentes, así como cualquier otro dato que pueda influir en los trabajos, en su costo, en su ritmo y en su duración. No se aceptarán reclamaciones provenientes o fundadas en hechos directamente relacionados con lo expuesto. Además, crea presunción absoluta de que el Proponente y su Director Técnico han estudiado la documentación completa del Pliego, que han efectuado sus propios cálculos y cálculos de los costos de la totalidad de las obras y equipamiento involucrados y que se han basado en ellos para formular su Oferta. En ese sentido los datos suministrados por la Repartición, solo tendrán carácter ilustrativo y en ningún caso darán derecho a la contratista a reclamos si fueran incompletos o erróneos.

Quedan expresamente incluidos en el Monto de la Oferta los honorarios profesionales y otros reconocimientos de prestaciones laborales que este Pliego y la legislación vigente establezcan a cargo de la Contratista para la totalidad de los trabajos contratados.

Quien concurre a la Licitación de una Obra Pública no podrá alegar en caso alguno, falta o deficiencia de conocimiento de la Ley, su Decreto Reglamentario y del Pública, y el solo hecho de concurrir implica el perfecto conocimiento y comprensión de sus cláusulas como asimismo del lugar donde la obra debe ejecutarse, de su condición y de las obras e infraestructuras anteriores, etc. conforme a las condiciones establecidas en el Artículo Nº 3 del Pública.

ARTICULO Nº 18: FORMA DE COTIZAR

El precio unitario o de aplicación de cada uno de los ítem que conforman el presupuesto de obra, deberá incluir la provisión de todos los materiales, insumos, mano de obra, equipos, impuestos, imprevistos, trámites o permisos ante Reparticiones u Organismos Nacionales o Provinciales, cánones, etc., y toda otra tarea o gasto necesario para la correcta ejecución de la obra totalmente terminada de acuerdo con sus fines, aunque ellos no estén detallados o referidos en los documentos de la licitación.

ARTICULO Nº 19: ANÁLISIS DE COSTOS NETOS

El oferente deberá presentar las planillas de análisis de precios, de acuerdo al modelo detallado en el Anexo Nº 4.

Además, la oferente deberá presentar una planilla donde figuren los valores de mano de obra, cargas sociales, materiales, equipos, combustibles y cualquier otro insumo que integre el costo neto y precios unitarios propuesto por el oferente. Estos valores deberán ser coincidentes con los indicados en cada uno de los ítems intervinientes del análisis de precio.

ARTICULO Nº 20: PRECIOS UNITARIOS

El oferente deberá acompañar a la propuesta, como parte de la misma y en el mismo sobre, el análisis del coeficiente resumen que integra cada precio unitario de aplicación. A tal fin deberá ajustarse "obligatoriamente" a la metodología de cálculo que obra en el Anexo Nº 3.

El precio unitario o de aplicación surge del producto entre el costo neto del ítem y el coeficiente resumen.

Queda definitiva e innegablemente entendido que los precios unitarios o de aplicación, incluyen explícitos e implícitos todos los insumos y valores agregados necesarios para la ejecución total del ítem correspondiente, en un todo de acuerdo con las especificaciones técnicas generales y particulares del presente pliego, las reglas del arte consagradas para el buen construir, planos generales, detalles que se adjuntan.

ARTICULO Nº 21: PERMISOS PREVIOS

El Contratista tendrá presente que los permisos ante Reparticiones o Empresas Nacionales, Provinciales, Municipales o Comunales que afecten terrenos, estructuras, instalaciones, etc. ya existentes, serán gestionados por su cuenta y cargo, en nombre de la Repartición. Los gastos de su gestión incluyen: elaboración de toda la documentación conforme las exigencias del organismo concedente, honorarios de gestión y aprobación, aranceles y/o cánones y demás gastos inherentes y consecuentes del otorgamiento del permiso. Estas erogaciones se consideran incluidas en el Presupuesto de Oferta y no darán lugar a compensación extra de ninguna especie, pudiendo ser explicitadas como gastos directos dentro del costo neto de los ítems involucrados.

ARTICULO Nº 22: DETALLE DE LA DOCUMENTACIÓN A PRESENTAR

Cumplirán con las formalidades establecidas en el Pliego Único de Bases y Condiciones, y además con las que a continuación se puntualizan.

Todo proponente presentará en el acto de apertura, dentro de un único sobre o paquete correctamente cerrado y lacrado de manera que se deba romper para retirar su contenido.

SOBRE Nº 1: Presentación y Antecedentes

SOBRE Nº 2: Propuesta Económica

La presentación del Sobre Nº 2 se efectuará dentro del Sobre Nº 1, que llevará como única leyenda lo siguiente:

- | |
|---|
| <ul style="list-style-type: none">• Contratante: Unidad Ejecutora de Proyectos de Arquitectura.• Dirección del Contratante: Av Almirante Brown 4751 – (3000) Santa Fe.• Denominación de la Licitación –
IMPERMEABILIZACIÓN DE LA AZOTEA EXTERIOR - MUSEO DEL DEPORTE
SANTAFESINO – ROSARIO – SANTA FE• Número de licitación: 03/2024 |
|---|

Los documentos contenidos en la presentación deben ser presentados en original y copia, estar foliados y firmados en todas sus hojas, por el Oferente y el Director Técnico, debidamente separados cada ítem por carátulas indicativas.

Deberá ser identificado un ejemplar con la palabra ORIGINAL, el cuál será considerado a todos los efectos como OFERTA VALIDA. El otro ejemplar, debe ser idéntico al anterior, y será marcado con la palabra COPIA. Deberá respetarse el orden indicado a continuación:

1 - PRESENTACIÓN Y ANTECEDENTES

Los documentos que deben incluirse en el Sobre Presentación son los detallados a continuación:

a) GARANTÍA DE LA PROPUESTA: Consistente en el 1 % del importe del presupuesto oficial de la obra que se licita y que, en el caso de existir dos o más presupuestos oficiales, por haberse previsto alternativas, se tomará sobre aquel de mayor importe, debiendo ser constituida, por alguna de las siguientes formas:

- En efectivo, mediante depósito en la cuenta corriente del Nuevo Banco de Santa Fe S.A. Dicha constitución de Garantía no devengará interés alguno.
- Títulos Públicos de Nación, Provincia, según cotización a la fecha de la constitución de la garantía, a depositar en el Nuevo Banco de Santa Fe, y que tenga cotización oficial al momento de su constitución a cuyo efecto se presentará el certificado de depósito correspondiente. El monto de este depósito se calculará a valor de mercado del segundo día hábil anterior a la fecha de constitución y deberá cubrir la garantía requerida más un veinte por ciento (20%) a fin de prever fluctuaciones futuras. Cuando el valor de mercado de dicho depósito se redujera por debajo del monto de garantía requerida, deberá reconstruirse la garantía y el margen adicional del 20% dentro de los diez (10) días de advertida esta circunstancia. En tanto se mantenga el valor requerido de la garantía, la renta y amortización de los títulos depositados podrán ser retirados por el depositante.

- En cheque certificado, contra una entidad bancaria de Plaza, o cualquier Giro Postal bancario. Dicho Documento se hará efectivo y se depositará, no admitiéndose cheques diferidos. Dicha constitución de garantía no devengará interés alguno.
- Con Aval Bancario o Seguro de Caucción a favor del Ministerio de Obras Públicas de la Provincia de Santa Fe, sobre Empresas o Bancos con domicilio legal o corresponsalía en la ciudad de Santa Fe y expresar el sometimiento expreso a los Tribunales Ordinarios de esta ciudad, todo a satisfacción del Contratante, debiendo en caso contrario sustituirla en el plazo que a tal fin se fije. Tanto el Banco como las compañías de Seguros deberán constituirse en liso, llano y principal pagador, sin beneficio de división y excusión.
- Créditos no afectados, que el proponente tenga a su favor con la Provincia.
- Cualquiera que fuese el instrumento adoptado, la garantía tendrá vigencia por treinta (30) días más que el período original de validez de la oferta o de cualquier nueva fecha límite de validez pedida por el Contratante y aceptada por el Oferente. Deberán poder ser hechas efectivas por el Contratante durante todo ese lapso; por lo tanto, no se admitirán libramientos de pago diferidos o cualquier otro instrumento que limite la ejecutabilidad dentro del período. Si se presentasen cheques con certificación por un lapso inferior al exigido para la vigencia de la garantía, el cheque será cobrado por el Contratante, debiendo el oferente reponer los gastos bancarios que ello ocasione, dentro de los catorce (14) días de serle requerido.

b) LEGAJO OFICIAL: Es la documentación a que se refiere el Artículo 4 del Pliego Único de Bases y Condiciones visada por el proponente y Director Técnico. Dicha presentación podrá efectuarse en formato digital, acompañada al efecto Declaración Jurada, suscripta por los mencionados, de conocer los términos, condiciones y alcances exigidos en el lenguaje de obra.

En aquellos casos en que se haya optado por efectuar la presentación en formato digital, el Adjudicatario - proponente y Director Técnico- deberán firmar el pliego y las circulares aclaratorias antes de la firma del Contrato.

c) CERTIFICADO DEL REGISTRO DE LICITADORES DE LA PROVINCIA DE SANTA FE, DE HABILITACIÓN PARA LA LICITACIÓN DE LA OBRA, objeto del llamado, expedido por el Registro de Licitadores de Obras Públicas de la Provincia.

d) CERTIFICADO DEL PAGO DE LOS TRIBUTOS FISCALES: El Oferente deberá presentar por original, o en copias certificadas:

- Certificado Fiscal para contratar de la AFIP.
- Constancia de cumplimiento fiscal de la API (RG 019/11).

e) DECLARACIÓN JURADA: conforme lo detallado en el Anexo N° 10.

f) SOBRE N°2 - PROPUESTA ECONÓMICA: el Sobre N°2 - Propuesta Económica, debidamente cerrado dentro de la presentación, conforme lo indicado en el inciso N° 2 del presente Artículo.

g) SELLADOS DE LEY DE LA PROPUESTA: Conforme a lo establecido en el Código Fiscal N° 3456 – Título Tercero: Impuesto de Sello.

h) CONFORMACIÓN DE UT: si se presentaran dos o más Empresas asociadas transitoriamente para la licitación pública, las mismas deberán exponer una declaración jurada emanada de los órganos sociales, o de aquellos que puedan comprometer la voluntad de cada una de las Empresas, manifestando que, a todos los efectos de la licitación, cada Empresa es solidaria con la/s otra/s frente al comitente, por todas las responsabilidades que puedan surgir por el incumplimiento y sus consecuencias.

i) ANTECEDENTES TÉCNICOS EN OBRAS SIMILARES: La oferente deberá presentar un listado de obras similares ejecutadas y/o en ejecución en los últimos diez (10) años, según planilla Anexo N° 2.

Se considerarán obras similares, aquellas cuya magnitud, destino, complejidad técnica y características constructivas sean comparables a la obra que se licita.

Se deberá como mínimo haber ejecutado en los últimos 10 años un total de 500 m² y por lo menos una obra de no menos de 300 m², de las características que se detallan como obras similares en el párrafo anterior. Estos antecedentes se evaluarán conforme a lo detallado en el Artículo N° 23 del presente pliego.

En el caso de presentarse en una UT, será la ponderación de los antecedentes técnicos de cada una de las Empresas integrantes de la misma, de acuerdo al porcentaje de participación.

En el caso de presentarse en una UT, los antecedentes se considerarán en forma proporcional al porcentaje de participación en la UT de cada una de las Empresas integrantes de la misma

j) **LISTADO DE RUBROS CON INCIDENCIA:** La oferente deberá presentar una planilla similar a la del Anexo N° 12 en la cual indique de modo porcentual las incidencias en su propuesta del ítem a cotizar.

k) **DOMICILIO DEL PROPONENTE:** El proponente deberá constituir domicilio especial en la Provincia. Asimismo, deberá constituir domicilio electrónico para la obra objeto de la licitación a los fines de la notificación fehaciente.

2 - SOBRE N° 2: PROPUESTA ECONÓMICA

El Sobre Numero 2 sellado y lacrado deberá ir dentro del Sobre Número 1, e identificarse con la siguiente leyenda:

SOBRE NÚMERO 2 - Propuesta Económica
DENOMINACIÓN DE LA LICITACIÓN:
IMPERMEABILIZACIÓN DE LA AZOTEA EXTERIOR - MUSEO DEL DEPORTE
SANTAFESINO – ROSARIO – SANTA FE
NÚMERO DE LICITACIÓN: 03/2024
PROPUESTA DE: (Nombre del Oferente)

El mismo contendrá:

- a) **FORMULARIO PROPUESTA** adjunto debidamente completado y conformado según modelo Anexo N° 1.
- b) **PRESUPUESTO GENERAL** detallado según lo establecido por este pliego en sus Artículos N° 18, N° 19, N° 20 y Anexo 3 - Parte Primera. (soporte digital editable con fórmulas y soporte papel).
- c) **COEFICIENTE RESUMEN** conforme a lo exigido en el Artículo N° 20. (soporte digital editable con fórmulas y soporte papel) El coeficiente resumen será redondeado a 2 dígitos. Anexo 3 – Parte segunda.
- d) **ANÁLISIS DE COSTOS Y PRECIOS** de aplicación de cada uno de los ítems específicos de la obra conforme a Anexo 4. (soporte digital editable con fórmulas y soporte papel).
- e) **PLAN DE TRABAJO**, conforme Anexo N° 5 - Primera Parte. (soporte digital editable con fórmulas y soporte papel).
- f) **CURVA DE INVERSIONES**, en porcentajes y en pesos conforme Anexo N° 5 - Segunda Parte. (soporte digital editable con fórmulas y soporte papel).

3- APERTURA DE LOS SOBRES

La apertura de los sobres se efectuará de acuerdo a lo establecido en los Artículos N° 17 y N° 18 del Pliego Único de Bases y Condiciones.

El incumplimiento de los requisitos exigidos en los artículos: 22.1.a y 22.1.f, (22.2.a Formulario Propuesta adjunto debidamente completado y conformado según modelo del Anexo N° 1) será causa de rechazo de la Oferta en el mismo acto de apertura por las autoridades que lo presiden.

La omisión de lo solicitado en los restantes incisos del presente Artículo y cualquier otra documentación exigida en el legajo podrá ser suplida dentro del término de cuarenta y ocho (48) horas de su notificación fehaciente. Transcurrido este plazo sin que haya sido subsanada la omisión, será rechazada la propuesta.

La apertura de los sobres N° 2 se realizará en el mismo acto de apertura.

ARTICULO N° 23: EVALUACIÓN, PRECALIFICACION E INFORME. PROCEDIMIENTO.

La evaluación será efectuada por una Comisión nombrada a tal efecto, quien a su exclusivo juicio propondrá la Oferta más conveniente, que reúna todas las condiciones exigidas por EL PRESENTE PLIEGO.

Los Oferentes estarán obligados a suministrar la información adicional, que a solicitud de dicha Comisión se considere necesaria, en el plazo que ésta establezca, sin que ello implique modificación de las Ofertas originales.

El procedimiento de selección de la Oferta más conveniente se llevará a cabo sobre la base de la documentación presentada por el Oferente, siguiendo la metodología de cumplimiento de la documentación solicitada en el artículo N° 22.1 y 22.2 que deberá ser cumplimentada en su totalidad.

La verificación de la documentación comprende los siguientes pasos:

- Verificación del cumplimiento en tiempo y forma de los requisitos exigidos en el Sobre Presentación (N° 1) de acuerdo a lo establecido en el presente pliego.
- Evaluación de los Antecedentes Técnicos de acuerdo a lo establecido en el Inc. 1 del presente Artículo. 22.1.i) Antecedentes técnicos en obras similares.

1 - SISTEMA DE EVALUACIÓN DE LOS ANTECEDENTES

Para llevar a cabo la evaluación de los antecedentes técnicos se tendrá en cuenta la documentación indicada en los artículos:

- Certificado de Registro de licitadores o certificado de solicitud de inscripción. (artículo N° 22.1.c)
- Obras similares: Artículo 22.1.i

Se evaluará, a partir de lo detallado en el Anexo N° 2 la capacidad técnica para ejecutar obras del tipo o similares a la licitada. El no cumplimiento de éste requisito será causa de descalificación de la Oferta.

ARTICULO N° 24: IMPUGNACIONES

Durante las 48 horas, los Proponentes podrán impugnar el Acto Administrativo que desestime su Oferta, mediante escrito fundado presentado en Mesa de Entradas del Ministerio de Obras Públicas, en el que deberán exponerse todas y cada una de las causas que motiven la impugnación, no admitiéndose en adelante nuevos fundamentos o ampliaciones.

Conjuntamente con la presentación de la impugnación, los Oferentes deberán acompañar constancia de haber efectuado en Tesorería del Ministerio de Obras Públicas, un depósito en concepto de Garantía de Impugnación, equivalente al 50% de la Garantía de la Oferta. Dicho depósito deberá realizarse en efectivo o cheque certificado de un banco que opera en la República Argentina.

La Garantía será retenida hasta tanto se sustancie la impugnación, procediéndose a su devolución dentro del plazo de cinco días hábiles administrativos contados a partir de la fecha de notificación de la resolución respectiva, a excepción que la misma resulte a exclusivo juicio del Estado Provincial infundada, inadmisibles, improcedente, rechazada o meramente dilatoria, en cuyo caso el importe depositado en concepto de Garantía de Impugnación será perdido por el Oferente a favor de aquel.

El Oferente manifiesta su conformidad expresa con lo enunciado en este Artículo mediante la constitución de la Garantía de la Oferta.

El Ministerio de Obras Públicas resolverá con carácter irrecurrible las impugnaciones que se hubiesen formulado. La interposición de recursos administrativos o judiciales no significará la paralización del trámite licitatorio.

ARTICULO N° 25: NORMAS DE MEDICIÓN Y CERTIFICACIÓN.

Las Normas de Medición y Certificación de los distintos trabajos que integran la Obra, se detallan en los análisis de cada rubro en el Pliego de Especificaciones Técnicas Particulares. En su defecto son de aplicación las Normas de Medición Capítulo 7 – Medición, Certificación y Pago – PUByC y normativa vigente. Conjuntamente con la elevación del acta de medición la contratista estará obligada a presentar los comprobantes de pagos indicados en los Artículos N° 29, 30,31 del presente pliego.

ARTICULO N° 26: LIMPIEZA DE LA OBRA

La limpieza se efectuará permanentemente, de tal forma de mantener la Obra limpia y transitable. Por cada infracción a esta norma, la Contratista será pasible de una multa. Al momento de entregar la Obra, la misma debe encontrarse en perfecto estado de conservación y limpieza, extrayéndose fuera todos los desperdicios, escombros, basura, etc.

ARTICULO Nº 27: PRECIOS DE LOS NUEVOS ITEM

Cuando deban realizarse modificaciones a la Obra Aprobada, que signifiquen un aumento o disminución superior al veinte por ciento (20 %) de los ítems de contrato, o la creación de nuevos ítems, y no se llegare a un acuerdo sobre nuevos precios, la Repartición o el Contratista tendrán derecho a que se fijen por análisis un nuevo precio de común acuerdo. En caso de disminución, el nuevo precio se aplicaría a la totalidad del trabajo a realizar en el ítem, pero en caso de aumento, el nuevo precio se aplicaría a la cantidad de trabajo que exceda del 120 % de la que para este ítem figure en el presupuesto oficial de la obra.

ARTICULO Nº 28: CARTEL / DOCUMENTACIÓN EN LA OBRA

En un todo de acuerdo al Memorándum Nº 3 - Secretaría General – MOP

“Piezas publicitarias principales de la obra”, es decir, las de mayores medidas. Las medidas serán de 8 x 4 metros, y sus ubicaciones, de frente a la visibilidad pública, serán acordadas con la Subsecretaría de Comunicación del Ministerio de Obras Públicas.

UN (1) PAQUETE DE CARTELES, que son complementarios a la pieza publicitaria principal de la obra, y consiste en distintos carteles que se adaptan al lugar donde se desarrolla la obra”

La provisión y colocación tendrá que realizarse dentro de los quince (15) días de firmado el contrato. Si en el transcurso de la obra fueran destruidos, se los repondrá en igual lapso. Los carteles estarán despegados del nivel del terreno 2,00 m. El lugar de emplazamiento de los mismos será determinado por la Inspección y el Contratista tomará especial precaución en cuanto a su sujeción (fundamentalmente la resistencia contra vientos) y mantenimiento, pues los mismos deberán permanecer en el lugar durante todo el transcurso de la obra.

Se deberá incluir el cartel con la información requerida en el Decreto Nº 1732/08.

Todos los gastos que se originen por este concepto son por cuenta exclusiva de la contratista, siendo pasible de multa si no cumpliera en tiempo y forma con lo dispuesto en este Artículo.

Durante el desarrollo de la obra, y en el sitio de ejecución de los trabajos, la Contratista deberá mantener a disposición de la Inspección todo lo exigido.

ARTICULO Nº 29: SEGURO DEL PERSONAL

El contratista deberá contratar para el total del personal los siguientes seguros:

- **Seguro Colectivo de Vida Obligatorio**, de acuerdo al Decreto Nº 1567/74 y sus modificaciones y/o normativas complementarias.
- **Cobertura de Aseguradora de Riesgos del Trabajo (ART)**. Esta cobertura será acorde a la Ley de Riesgos del Trabajo Nº 24557, y sus modificaciones y/o normativas complementarias.

Serán por cuenta del contratista los gastos derivados de actualizaciones, ampliaciones de plazos motivadas por trabajos suplementarios o causas no imputables al Comitente, que demanden el seguro para el personal. El contratista deberá presentar a la Inspección, en un plazo no menor a cinco días anteriores a dar comienzo a la obra:

- Copia autenticada de la Cláusula de No Repetición de la ART contra el Comitente (según Anexo Nº 09)
- Copia autenticada por las aseguradoras, del Contrato de Afiliación, copia del Certificado de Cobertura en donde se detalle el personal que ingresara o trabajara en obra.
- Copia autenticada por las aseguradoras, de las respectivas pólizas de Seguro de Vida Obligatorio.

Asimismo, deberá exhibir el listado del personal afectado a la obra, el cual se actualizará al producirse altas o bajas, y estará disponible a pedido del inspector cuando este lo requiera.

El contratista deberá acreditar mensualmente con copia fiel, el pago de los seguros. La no presentación de dicha documentación habilitará a la Repartición a no autorizar ningún pago sin haberse cumplimentado con la referida obligación.

ARTICULO Nº 30: RESPONSABILIDAD POR DAÑOS A TERCEROS

La Contratista será responsable por todos los daños y/o perjuicios que ocasionare a terceros por la ejecución de las obras.

Por tal motivo, deberá contratar un seguro de responsabilidad Civil Comprensiva, con adicional para construcción, refacción, demolición, instalaciones, y montaje de edificios. Adicionando además carga y descarga de bienes, guarda de vehículos, automotores o remolcados y daño a instalaciones subterráneas de servicios públicos con una cobertura mínima de \$ 40.000.000 (pesos CUARENTA MILLONES). La

Contratista deberá acreditar mensualmente el pago del seguro. No se autorizará ningún pago sin haberse cumplimentado con esta obligación.

También deberá contratar a su cargo un seguro contra accidentes que cubra al personal permanente y/o eventual de la Inspección de la Obra. Las pólizas serán individuales y transferibles y deberán cubrir los riesgos de incapacidad transitoria, permanente y muerte.

Serán por cuenta del Contratista los gastos derivados de actualizaciones, ampliaciones de plazos motivadas por trabajos suplementarios o causas no imputables al Comitente, que demande el seguro para el personal de la Inspección de la obra.

El contratista deberá acreditar mensualmente con copia fiel, el pago de los seguros. La no presentación de dicha documentación habilitará a la Repartición a no autorizar ningún pago sin haberse cumplimentado con la referida obligación.

ARTICULO Nº 31: NORMATIVA A CUMPLIR SOBRE HIGIENE Y SEGURIDAD EN EL TRABAJO.

En todo momento "El Contratista Principal" es responsable del cumplimiento de la legislación vigente de Higiene y Seguridad en el trabajo, en el ámbito Municipal, Provincial y Nacional: Decreto Ley 19587/72 Decreto Reglamentario 351/79, Decreto 911/96 de Higiene y Seguridad en el Trabajo para la Industria de la Construcción, Decreto 1057/2003, Resolución SRT 35/1998. Resolución SRT 51/1997, Resolución SRT 319/1999, Resolución SRT 231 de 1996; Ley Provincial 12913 y su Decreto Reglamentario 396/2009; Ley de Riesgo de Trabajo, Ley 24557 decretos concordantes y por toda derivación civil y/o penal que pueda originar su incumplimiento.

La Empresa adjudicataria deberá presentar, dentro de los 5 (cinco) días posteriores a la firma del Contrato y antes de dar inicio a los trabajos la siguiente documentación ***EL PROGRAMA ÚNICO DE SEGURIDAD PARA LA ACTIVIDAD EN OBRA*** que deberá ser confeccionado por un Profesional habilitado en Higiene y Seguridad, sobre la base de lo establecido por el Artículo 20 decreto 911/96; Artículo 3 resolución SRT 231/96; Artículos 2, 3 y Anexo I resolución SRT 51/97; Artículos 1º y 2º resolución SRT 35/98; y, Artículos 1º, 2º y Anexo I resolución SRT 319/99, aprobado y firmado por la Aseguradora de Riesgos de Trabajo (A.R.T.) y por el Director Técnico de la Empresa adjudicataria.

Los trabajos de Coordinación de Higiene y Seguridad, conforme a lo establecido en el Artículo 1º, 2º y Anexo I de la resolución SRT 319/99, serán realizados por el **Dpto. de Seguridad e Higiene en el Trabajo del Contratista Adjudicatario en carácter de Contratista Principal**, sin que este pueda trasladar dicha facultad al comitente, siendo éste motivo de recesión de contrato.

Además de lo establecido por el Artículo Nº 42 del Pliego Único de Bases y Condiciones, la Contratista deberá presentar, previo a la emisión de la certificación mensual, una constancia de cumplimiento de las normas vigentes correspondiente al mes inmediato anterior. La misma deberá estar debidamente rubricada por el Representante Técnico de la Contratista y por el Representante habilitado para el servicio de Prestación de Higiene y Seguridad en el Trabajo avalada mediante copia certificada de la documentación aprobada por el organismo competente.

En caso de no presentación de dicha constancia o que la misma ponga de manifiesto el incumplimiento por parte de la Contratista, la Comitente retendrá en forma automática un 3% de la certificación mensual correspondiente, la que será reintegrada en la certificación posterior a la normalización de la situación debidamente acreditada. Si la contratista incurriera en esta falta en tres certificaciones, sean estas consecutivas o no, el Comitente no reintegrará las retenciones vigentes hasta ese momento.

Ante el incumplimiento de las Normas de Higiene y Seguridad la Inspección de Obra solicitará a la Superioridad la aplicación de las sanciones que se estime pertinente, apercibimientos, multas y/o paralización de los trabajos en obra.

La inspección podrá inspeccionar los equipos, herramientas, ropa adecuada de trabajo, elementos de protección personal, etc. que utilice el personal de la firma contratada.

Serán obligaciones del contratista:

- Verificar que todas las máquinas, equipos, herramientas y material usado en la obra sean de primera calidad, exentos de defectos visibles y tengan una resistencia adecuada a los esfuerzos a los que vayan a ser sometidos.
- Informar a la inspección, los incidentes y/o accidentes que surjan en la tarea mediante el envío de una copia del formulario que remite a la ART al MTSS.
- Señalar convenientemente el lugar donde se trabaja marcando en especial los lugares donde haya mayores riesgos, con cintas indicativas y preventivas, o por conos reflexivos, a fin de evitar que otras

personas sufran lesiones o heridas por caídas de objetos o herramientas.

- Vallar físicamente y señalizar según los riesgos, con carteles normalizados IRAM el área de realización de las tareas. Cuando se realicen montajes u obras civiles se deben seguir las reglas del arte respectivo considerándose los sistemas de protección para el personal a su cargo. Esto incluye la construcción de andamios, pantallas, entablado de protección, vallado perimetral delimitando el lugar afectado a la obra y zonas de incidencias.
- Proveer a la obra de una instalación eléctrica segura, con elementos normalizados, prolongaciones con cable doble aislamiento y fichas adecuadas al sistema vigente en el edificio, arrolladores portátiles y resguardo de posibles daños, tableros provisorios que incluyan: llave interruptora general, protección térmica adecuada al consumo de la instalación, cables de alargador tipo TPR, conexión a tierra que podrá ser la propia del edificio, y disyuntor diferencial. Los cables eléctricos que se coloquen en sectores de paso, trabajo o circulación del personal, deben estar elevados (no en el suelo) a una altura mínima de 2.20 a 2.50m.
- Inspeccionar periódicamente las instalaciones provisorias, máquinas y herramientas, pudiendo la inspección de obra señalar y observar las imperfecciones de ellas, las que quedarán asentadas por escrito en el libro de obra.
- Proveer a sus empleados, obreros y personal de inspección de obras, de los equipos de protección personal que corresponda en función del riesgo a que se expongan, los que deberán estar y mantenerse en perfecto estado. Estos son de:
 - Uso continuo y obligatorio:
 - Zapatos o botines de seguridad con punteras de acero.
 - Protección craneana.
 - Anteojos de seguridad.
 - Específico por riesgo: Según normativas vigentes
- El Contratista es responsable de las protecciones mecánicas y eléctricas que a cada maquinaria y/o herramientas le corresponda incorporar para su mayor seguridad, debiendo las mismas encontrarse en buenas condiciones, bien mantenidas y en los lugares correspondientes.
- El Contratista es responsable por los riesgos creados por las instalaciones provisorias que sean realizadas a causa de la ejecución de la obra, sean ellas, efluentes líquidos, gaseosos, electricidad, calefacción, etc.
- Cuando se efectuaren trabajos en altura, es decir más de 2m del nivel del piso, deberá cumplir con las siguientes obligaciones:
 - Usar elementos adecuados, pasarelas, barandas, arnés de seguridad, redes de contención, etc., que puedan reducir al máximo las posibilidades de que el personal sufra accidentes.
 - Cerrar el paso a la circulación en el área ubicada debajo de la zona de trabajo, ya que la misma queda afectada a los riesgos de los trabajos que se realizan en altura.
 - En ningún caso deben realizarse trabajos en altura sin el correspondiente elemento de protección. Según lo establecido por Decreto N° 911/96 sobre Salud y Seguridad en la Construcción.
 - Los andamios deben complementarse según lo establecido por el Decreto N° 911/ 96 Salud y Seguridad en la Construcción- uso de andamios.
 - Cuando se usen escaleras, estas deben estar "en perfectas condiciones de uso" y deben sujetarse en su extremo superior o poseer zapatas antideslizantes o estar sostenidas desde abajo por una persona. Las mismas deberán ser de aluminio y/o fibra de vidrio.

No se podrá efectuar trabajos de soldaduras y/o corte con soplete oxiacetilénico en ningún lugar del edificio sin haber obtenido la correspondiente autorización por escrito de parte del representante de Seguridad e Higiene de la contratista.

Al realizar trabajos de soldaduras o corte se protegerán las áreas circundantes de las radiaciones.

De usar disolventes o solventes, deberán estar contenidos en recipientes pequeños y con tapa, no pudiendo utilizar envases de más de 5 (cinco) litros en el interior del edificio.

Los derrames de líquidos inflamables serán cubiertos inmediatamente por arena o algún material absorbente efectivo, de manera tal de evitar posibles incendios, dando aviso inmediato al Responsable Técnico de la Obra.

No se depositarán materiales, herramientas, etc., en zonas de tránsito, junto a equipos de incendio, salida de emergencias, sectores de alarma, canillas e interruptores.

Todo el personal usará ropa de trabajo adecuada a las tareas a realizar, en buen estado de uso y en condiciones de higiene aceptables. Su uso será obligatorio, como así también el uso de los elementos de protección personal en las tareas que implican riesgos particulares.

ARTICULO Nº 32: RELACIONES CON OTROS CONTRATISTAS

Atendiendo a que la Repartición prevé la ejecución de algunas obras a realizar por otros contratistas en forma simultánea con esta obra, se establece que el adjudicatario de la obra licitada según este pliego se considerará Contratista Principal, hasta la Recepción Provisoria de la Obra.

ARTICULO Nº 33: PERSONAL DEL CONTRATISTA EN EL OBRADOR

Los jornales abonados no serán inferiores a los establecidos por el convenio laboral que rija para el gremio de la construcción al momento de ejecución de los trabajos.

La Contratista deberá presentar mensualmente dos ejemplares de las Planillas de Sueldos y Jornales correspondientes al personal conformado por los operarios. De estos ejemplares, uno quedará en la Oficina que la Inspección posea en la Obra y otro se archivará en el Departamento Técnico.

Por otro lado, del total del personal a ocupar en los trabajos, la Repartición informará al Contratista el porcentaje de mano de obra a ser cubierta por el Patronato de Liberados (Artículo Nº 20 del Decreto Nº 0541 /79).

ARTICULO Nº 34: AJUSTE AL PLAN DE TRABAJO FÍSICO Y CURVA DE INVERSIONES.

A partir de la adjudicación, el adjudicatario presentará a la Repartición para su aprobación, en forma conjunta con las entregas del Legajo Ejecutivo Verificado según el artículo Nº 37 del presente pliego, el "Plan de Trabajos y Curva de Inversiones Definitivo", ajustado a los días calendarios del año, incluyendo la totalidad de la información requerida, suficientemente discriminada para posibilitar su seguimiento, dejándose establecido que hasta tanto se apruebe la totalidad del proyecto tendrá plena vigencia el Plan de Trabajo presentado con la oferta. Iguales condiciones y plazos regirán para presentar el Plan de Trabajos y la Curva de Inversiones modificado, cada vez que la Repartición autorice alteraciones a las condiciones del Contrato.

El Plan de Trabajo y la Curva de Inversiones definitiva, con la cuantificación de las tareas o ítem previstos, servirá de base para la certificación de la Obra.

Las observaciones que plantee la Repartición serán subsanadas por el Contratista dentro de los 5 (cinco) días hábiles desde su presentación, en cuyo defecto y no mediando observación, vencido dicho término quedará aprobado.

La aprobación del Plan de Trabajos no implica responsabilidad alguna de la Repartición por los errores que el mismo pudiera contener en su formación, no obstante, una vez detectados, podrá exigir su rectificación y la realización de las obras de acuerdo al resultante de dichas correcciones.

ARTICULO Nº 35: MULTAS

Las multas, se aplicaran de acuerdo al CAPITULO 9 – PUByC 5119, y salvo previsión específica en contrario, las multas tendrán carácter conminatorio, se descontarán del primer certificado siguiente y se reintegrará de la misma manera, pero sin redeterminación ni actualización alguna, mediando acto administrativo de la repartición a cargo de la obra que así lo ordene, cuando hubiere desaparecido la causa que la provocó.

La Multa por "terminación en tiempo de obra" no es conminatoria, tendrá carácter de Cláusula Penal resarcitoria por la no disponibilidad en tiempo acordado de la obra.

ARTICULO Nº 36: FORMAS PARA AMPLIACIÓN DEL PLAZO CONTRACTUAL POR LLUVIAS

Para el reconocimiento de ampliación del plazo contractual, por lluvias caídas en el lugar durante la ejecución de las obras, se estipula que se reconocerá la incidencia de aquellas lluvias que sobrepasen los registros normales de la zona, según datos suministrados por organismos oficiales, y siempre que a juicio y evaluación de la Administración signifiquen un real y concreto motivo de demora justificada, en base al estado de los trabajos y las posibilidades de acceso al Obrador.

Dado lo puntualizado precedentemente, al estudiar los plazos a fijar para cada tarea, con el objeto de definir el Plan de Trabajos, se tendrá en cuenta los inconvenientes que puedan provocar las lluvias menores, dejándose expresamente establecido que no se reconocerán ampliaciones de dichos plazos por tales causas.

ARTICULO Nº 37: LEGAJO EJECUTIVO VERIFICADO

La Contratista dentro de los cinco (5) días posteriores a la notificación de la adjudicación deberá presentar a la Repartición para su aprobación, el Cronograma de Entregas Parciales del Legajo Ejecutivo Verificado de la Obra, en el cual se consignarán las etapas en que se propone subdividir el cumplimiento de esta obligación. Las referidas etapas respetarán las secuencias lógicas de las obras contratadas y no entorpecerán el Diagrama de Marcha de los Trabajos aprobados.

Se establece que la última etapa del Legajo Ejecutivo Verificado se deberá presentar a no más de treinta (30) días calendarios de la firma del contrato.

En cuanto a la presentación, se deberá tener en cuenta las siguientes premisas:

- Se entregarán planos definitivos impresos, y su correspondiente archivo digital editable en soporte magnético y/o óptico.

ARTICULO Nº 38: MOVILIDAD PARA LA INSPECCIÓN DE LA OBRA.

La Contratista entregará a la Repartición dentro de los 10 (diez) días de haber firmado el contrato para uso exclusivo y permanente de ésta y hasta la Recepción de la obra, 1 (uno) vehículo de acuerdo al detalle que más adelante se explicita. La unidad a proveer deberá poseer una antigüedad no mayor a 3 (tres) años de la fecha de la licitación, estar en perfecto estado de uso y conservación, y poseer un máximo de 35.000km de uso. El detalle arriba aludido es el siguiente:

- Tipo: Automóvil Sedan 4 puertas o Hatchback 5 puertas.
- Cilindrada: mayor o igual a 1600 cm³.
- Combustible: Diesel o Nafta, no se admitirá GNC.
- Equipamiento mínimo:
 - Bolsa de Aire (airbag) FRONTAL y LATERAL para Conductor y Acompañante.
 - Frenos a Disco en las Cuatro Ruedas con ABS con Distribución Electrónica de Frenado.
 - ESP - Control de Estabilidad.
 - Control de Velocidad Crucero.
 - Aviso de colocación de Cinturón de Seguridad para conductor y acompañante.
 - Cierre Centralizado con Accionamiento en Velocidad y Comando a Distancia.
 - Alarma Antirrobo de fábrica con Comando a Distancia.
 - Levantavidrios Eléctricos en las Cuatro Puertas.
 - Aire Acondicionado.

La Contratista se hará cargo de sus periódicos mantenimientos y controles mecánicos, como asimismo de los arreglos y/o desperfectos que pudieran surgir por cualquier motivo durante el tiempo de ejecución de las obras, hasta la Recepción de la obra, procediendo a reemplazarlo por otro de igual características y estado, hasta tanto se reponga el original en reparación.

También la Contratista deberá atender la provisión de combustible, lubricantes y lugar de guardado (cochera) no distante más de 500 metros de donde oportunamente lo indique la repartición, la provisión de estos requerimientos se hará de acuerdo a la modalidad que oportunamente estipule la Repartición.

Por otro lado deberá contratar los seguros obligatorios correspondientes y abonar cualquier gravamen (nacional, provincial o municipal) necesario para la libre circulación de los vehículos dentro del territorio nacional. Deberá tramitar y entregar los permisos de manejo que se soliciten a su entero costo, conforme los requerimientos de la Repartición.

Una vez acontecida la Recepción de la obra, se procederá a la devolución de las movilidades en el estado de uso en que se encuentren.

La Repartición y/o sus agentes no serán responsables por ningún daño o rotura que pudiese cederle a dicha/s unidad/es.

ARTICULO Nº 39: EQUIPAMIENTO PARA LA INSPECCIÓN DE LA OBRA.

La Contratista proveerá dentro de los 15 (quince) días a partir del Acta de Inicio de los trabajos y hasta la Recepción Definitiva de la totalidad de los mismos, para uso de la Inspección, en el lugar que esta lo disponga, los siguientes elementos según detalle.

Los elementos provistos, luego de la Recepción Definitiva de la obra serán devueltos al contratista en el estado en que se encuentren. Ellos se detallan a continuación:

A) Elementos de Trabajo:

- a. 2 (dos) cintas métricas de 10 metros del tipo retráctil.
- b. 1 (una) Computadora Personal de escritorio con placa principal INTEL y microprocesador Intel CORE I7, 10° generación o superior, 3.4 ghz o superior. Memoria Ram 32 gb DDR5. 1 Disco Solido SSD de 1 Tb SATA III. Placa de video Nvidia RTX serie 20 o superior. Monitor LED de 24". Grabadora de DVD, CD. DVD-RW, fuente de poder real de 750 watts o superior. Gabinete hiperventilado, accesorios de conectividad, 8 salidas de puertos USB 2.0 y USB 3.0, Teclado y Mouse.
- c. 1 (uno) disco rígido externos de 2 tb o superior con conexión USB 3.0.
- d. 2 (dos) Medidores Laser de distancia GLM 50 C.

B) Vestimenta:

- a. 2 (dos) Cascos protectores de color blanco
- b. 2 (dos) Par de calzado de seguridad con puntera de acero tipo borceguí.

C) Equipamiento Especial

Todo el equipamiento que se indique en el Pliego Particular de Especificaciones Técnicas y complementa este listado.

D) Gastos de Funcionamiento:

La contratista deberá prever en los Gastos Generales de su cotización, los costos derivados en relación a la actuación de la Inspección de la Obra, durante el plazo de ejecución de los trabajos. Incluirán, aparte de los ya detallados particularmente (movilidad, ámbitos, elementos y equipamiento de trabajo), todo lo referente a los servicios utilizados en la obra, las comunicaciones y papelería, como así también el mantenimiento de los equipos provistos y los insumos.

El costo de aprovisionamiento, instalación, reparación y reposición de los equipos e instrumental quedará incluido dentro del presente ítem. Si el Contratista no cumpliera satisfactoriamente con los apartados anteriores, se hará pasible de aplicación de una multa reiterativa diaria del 0,05 % del valor del contrato mientras dure la infracción.

Todos los equipos descriptos y componentes de cada uno de ellos deberán ser nuevos, de primera calidad y de marca reconocida. Los mismos serán devueltos a la Contratista luego de la Recepción definitiva, en el estado que se encuentren.

ARTICULO Nº 40: OBRADOR, CERCO Y SEGURIDAD DE LA OBRA:

El Contratista construirá y/o instalará las oficinas, vestuarios, sanitarios, comedor, depósitos, silos, plantas hormigoneras, etc., que sean necesarias para la correcta ejecución en tiempo y forma de los trabajos contratados los cuales se ajustarán estrictamente a las disposiciones vigentes sobre seguridad e higiene del personal.

La vigilancia y el control de ingreso a la obra estarán a cargo del Contratista.

El vallado y/o cercado, deberá realizarse antes de efectuarse el replanteo de la obra, el acopio de materiales o cualquier otra tarea. La Contratista, no podrá continuar la Obra hasta tanto no se cumpla este requerimiento en su totalidad y de conformidad. Tanto en obras nuevas como en intervenciones de demoliciones, reformas y/o adecuación edilicia, la Empresa adjudicataria deberá ejecutar el vallado del predio en su totalidad, en un todo de acuerdo a lo indicado en las reglamentaciones vigentes de la Municipalidad o según se lo solicite la Inspección.

Se hará de acuerdo a lo establecido en el PETP, y el Artículo Nº 51 del PUByC.

ARTICULO Nº 41: PLANOS CONFORME A OBRA

La Contratista deberá presentar obligatoriamente para su aprobación previa a la Recepción Provisoria, sin pago directo alguno, los Planos Originales Conforme a Obra, según el siguiente detalle:

- a) Planimetría general, detalles de estructuras, cortes, diagramas, manuales y detalles de cada uno de los servicios incorporados a la obra, planillas de locales y todo otro plano o planilla que a juicio de la Inspección fuera necesario para completar la fiel interpretación de las obras ejecutadas, fijando éstas las escalas respectivas.
- b) La totalidad de la documentación se confeccionará en ORIGINAL, en 3 copias en el mismo material, todas debidamente rubricadas.
- c) Lo requerido en el apartado anterior se entregará también en formato *.DWG en soporte óptico y/o magnético.

Si el Contratista no lo proporciona en forma completa y acabada en la forma estipulada, se hará pasible de la aplicación de una multa equivalente al 0,1 por 10000 del precio del contrato, por cada día de atraso para los planos y otro tanto para los manuales.

ARTICULO Nº 42: GARANTIA DE LOS MATERIALES, TRABAJOS Y EQUIPAMIENTOS.

La Contratista garantizará la buena calidad de los materiales, trabajos y la totalidad de los equipamientos, y responderá de los defectos, degradaciones y averías que pudieran experimentar por efecto de la intemperie, o cualquier otra causa. Por lo tanto, quedan exclusivamente a su cargo, hasta la Recepción Definitiva de la Obra, el reparo de los defectos, desperfectos, averías, reposiciones o sustituciones de materiales, estructuras, instalaciones, elementos constructivos, equipamientos, etc., salvo los defectos resultantes de uso indebido.

Si la Inspección de la obra advirtiera desperfectos debido a la mala calidad de los materiales empleados, deficiente ejecución de las obras, o inferior calidad de los equipamientos varios provistos, notificará a la Contratista, quien deberá repararlos, corregirlos, o reponerlos de inmediato, a su exclusiva cuenta.

En caso de que, la Contratista no hiciera las reparaciones y/o reposiciones exigidas, previo emplazamiento de quince (15) días calendarios, la Administración podrá hacerlo por cuenta de aquella, liquidando estos trabajos bien sea con los créditos que tenga la Contratista, la Garantía del Contrato o el Fondo de Reparo.

ARTICULO Nº 43: PRUEBAS DE FUNCIONAMIENTO

La Repartición inspeccionará todos los materiales a utilizar en la obra. Éstos se ajustarán a las condiciones de calidad exigidas por las normas vigentes. Los ensayos que se realicen para determinar su aprobación, serán por cuenta de la empresa contratista. Los materiales provistos tendrán el sello o certificado IRAM de conformidad con las Normas IRAM, en caso de no tenerlo regirán las normas internacionales más exigentes con referencia al producto.

Estas inspecciones serán efectuadas por personal técnico del MOP o del organismo que éste designe. La Inspección deberá ser solicitada por el Contratista con la suficiente anticipación para que ésta pueda realizarse desde el comienzo de la obra.

En caso que convenga realizar la inspección en fábrica, los gastos que ello origine correrán por cuenta del Contratista.

El Contratista efectuará a su cargo los ensayos que se especifican en el Pliego de Especificaciones Técnicas Particulares.

ARTICULO Nº 44: PRUEBAS DE LAS OBRAS

Antes de la Recepción Provisoria de las obras, la Repartición podrá disponer el control de las mismas y efectuar pruebas de las instalaciones y estructuras. Dichos controles serán determinados por el tipo de obra y consistirán fundamentalmente en verificaciones de estanqueidad, resistencia, dimensiones, valor soporte, estabildades, dosajes, etc., así como las nivelaciones, calidad de mano de obra y terminación de los trabajos, siendo este detalle enunciativo pero no limitativo. La Contratista deberá presenciar por intermedio de sus representantes autorizados todas las operaciones emergentes de este Artículo.

El hecho de que cualquier trabajo o estructura hubiera sido oportunamente aprobado por el personal autorizado, no exime a la Contratista de su responsabilidad por la calidad resultante de sus obras,

Todos los gastos de personal, instrumental, materiales y/o elementos necesarios que demande la realización de estos trabajos estarán a cargo del Contratista.

ARTICULO Nº 45: GESTIONES ADMINISTRATIVAS.

Toda gestión que se origine como consecuencia directa del contrato de esta obra, deberá ser ingresada por Mesa General de Entradas de la Unidad Ejecutora de Proyectos de Arquitectura (U.E.P.A.); sita en Av. Almirante Brown 4751, de la ciudad de Santa Fe.

La gestión no será considerada sin la fecha y número asignados, conforme al Decreto Nº 4175/15 de Actuaciones Administrativas.

ARTICULO Nº 46: COMPRAS Y SUBCONTRATOS

El contratista, siempre que se configuren similares condiciones en cuanto a precios y calidad respecto de productos, bienes y servicios producidos o elaborados fuera del territorio de la Provincia de Santa Fe, deberá adquirir materiales, mercaderías y productos de origen provincial en los términos de la Ley Nº 12.105 y modificatoria.

El contratista no podrá subcontratar la totalidad de las obras y solo podrá hacerlo parcialmente, previa autorización expresa de la Repartición. A ese efecto el contratista solicitará por nota de pedido dicha autorización, consignando el nombre del subcontratista, sus referencias, la modalidad y alcance de la subcontratación, debiendo el propuesto encuadrarse en las disposiciones de la Ley Nº 12.105 y modificatoria y de ser de probada capacidad a juicio exclusivo de la Repartición, de acuerdo a la naturaleza de los trabajos a subcontratar.

La autorización de la Repartición para subcontratar obras no exime al Contratista de ninguna de las obligaciones y responsabilidades emanadas de su contrato, ni crea para la Repartición obligación alguna para con el subcontratista, el que estará sometido al régimen de la inspección de obra previsto en el contrato. La responsabilidad de las obras subcontratadas le corresponderá al contratista como si las hubiera ejecutado directamente.

El contratista deberá ceder al subcontratista, de los certificados de obra que se emitan, los montos correspondientes a los trabajos subcontratados. La Repartición no autorizará la subcontratación sin la presentación del contrato de cesión.

ARTICULO Nº 47: COMPRE PROVINCIAL

Será de aplicación en la presente contratación lo establecido en la Ley 13505, conocida como "Ley de compra provincial" y modificado en particular el Artículo 5 por la Ley 13619 que aquí se transcribe "El producto local y la empresa o proveedor local tendrán preferencia en su oferta cuando en las mismas para idénticas o similares prestaciones, productos y condiciones de pago, su precio sea igual o inferior al de los bienes y/u obras y/o servicios ofrecidos por empresas no consideradas provinciales incrementadas en un cinco por ciento (5%). Si en una contratación aplicando el rango de preferencia antedicho ninguna empresa o proveedor local resulta favorecido, deberá otorgarse a la mejor oferta local cuyo precio no supere el ocho por ciento (8%) respecto a la mejor cotización del resto de los oferentes, la posibilidad de mejorar su oferta. A tal fin se convocará a la empresa o proveedor local de mejor precio a presentar, en un término de quince (15) días, una "mejora en su oferta". Esta compulsa será evaluada conforme a los criterios de preferencia enunciados en el primer párrafo del artículo."

ARTICULO Nº 48: REQUISITOS DE ADMISIBILIDAD PARA LAS EMPRESAS

Se establece el Decreto Nº 0195/2006, como requisito de admisibilidad para las Empresas que pretendan presentarse como oferentes en licitaciones públicas y privadas, concurso de precios y contrataciones directas de obras públicas, la inexistencia de antecedentes de rescisión de contratos de obra pública por culpa de la Empresa, por el lapso de dos años anteriores a la fecha de publicación del llamado.

ARTICULO Nº 49: ANTICIPO FINANCIERO

De conformidad con lo establecido por los Artículos 73 de la Ley 5.188 y 73 del Decreto Nº 822/61, se establece el régimen de otorgamiento de anticipo de fondo al Contratista bajo las condiciones y modalidades impuestas por dichas normas, y las normativas vigentes actualizadas (Decreto 3163/21 y Resolución MISPyH Nº 636 del año 2022).

El mismo será del QUINCE por ciento (15%) y deberá garantizarse por un valor equivalente al 150% del anticipo a otorgarse.

ANEXO Nº 1 (modelo no válido para su presentación formal)**FORMULARIO DE PROPUESTA (Nº ----)**

Santa Fe,.....-

Sr.

Su Despacho

Ref.: Licitación Pública para la Obra:

.....
.....
.....

De nuestra consideración:

Los que suscriben, Director Técnico y Proponente.....
.....respectivamente, de
la Empresa..... Inscripta en el Registro de Licitadores de
Santa Fe, Sección 100 ARQUITECTURA Nº..... se presentan a la Licitación de referencia y
cotizan precio de ejecución de los trabajos indicados en la documentación correspondiente.

El monto de la propuesta, en un todo de acuerdo a los planos, especificaciones, presupuesto oficial,
pliegos de condiciones y otros, asciende a la suma de:\$.....
(en números)(en
letras).

Dejamos expresa constancia que el mantenimiento de la presente oferta, es de 120 (CIENTOVEINTE)
días calendario; prorrogables de conformidad al Artículo Nº 10 del Pliego Complementario de Bases y
Condiciones.

Saludamos con atenta consideración.

.....

Firma y Sello del Proponente

Firma y Sello del Director Técnico

ANEXO Nº 2
OBRAS SIMILARES A LA QUE SE LICITA

Nº	COMITENTE	OBRA (1)							
	NOMBRE DOMICILIO	NOMBRE UBICACIÓN	DATOS CONTRACTUALES FECHA INICIO FECHA TERM.		SUP.	VOLUMEN	CANTIDAD DE NIVELES	MONTO DE CONTRATO (2)	PORCENTAJE DE AVANCE
(3)									

NOTAS IMPORTANTES:

(1) Las obras que se detallen no podrán tener una antigüedad mayor de 10 (diez) años, contada desde la fecha de firma del Acta de Recepción Definitiva, cuya copia debidamente certificada o Certificación del Comitente, deberá acompañar para su acreditación.

(2) El Monto de Obra se consignará a valores de contrato

(3) Declarar una sola planilla aunque se trate de una UT. En este caso aclarar a que Firma de la Asociación corresponde la obra.

Santa Fe,.....

.....

Firma y Sello del Proponente

.....

Firma y Sello del Director Técnico

ANEXO Nº 3
PLANILLA DE PRESUPUESTO PARA COTIZAR

Valores a

Nº	INDICACIÓN DE LAS OBRAS	U	Cantidad	Costo Unitario	Importe	% Inc.
TOTAL COSTO					\$	100%

Coeficiente Resumen [K]	\$
-------------------------	-------	----------

TOTAL	\$
-------	----------

PLANILLA DE DESAGREGACIÓN DE COEFICIENTE RESUMEN

SUBTOTAL COSTO NETO			1,000	
			SUBTOTAL	(1)
GASTOS GENERALES	% de (1)	--,---	--,---	
BENEFICIOS	% de (1)	--,---	--,---	
			SUBTOTAL	(2)
IMPUESTO AL VALOR AGREGADO	% de (.02)	21,00	--,---	(3)
COEFICIENTE RESUMEN			Suma de 2 y 3	

COEFICIENTE ADOPTADO: (*)
---------------------------	-------

(*) El Coeficiente de Resumen ADOPTADO para el cálculo de precios será redondeado a 2 (dos) dígitos decimales, excluyendo los subsiguientes.

Se deberá entregar en formato digital editable al momento de la presentación de la oferta y que el mismo no podrá ser con valores "pegados".

NOTA IMPORTANTE: Se deberá desagregar la estructura del Precio cotizado según este modelo, considerando para cada uno de los conceptos las alícuotas que se consignan o que correspondan, siguiendo lo consignado en el coeficiente de resumen.

.....

Firma y Sello del Proponente Firma y Sello del Director Técnico

ANEXO Nº 4
PLANILLA DE ANÁLISIS DE PRECIOS (1)

Nº	CONCEPTO	UNID.	CANTIDAD	PRECIO UNITARIO	IMPORTE PARCIAL	IMPORTE TOTAL	
1	MATERIALES						
	SUBTOTAL MATERIALES						
2	MANO DE OBRA						
	SUBTOTAL MANO DE OBRA						
3	EQUIPO						
	SUBTOTAL EQUIPO						
4	SUBTOTAL COSTO (1+2+3)					COSTO-COSTO	

NOTA IMPORTANTE:

La presente Planilla de Análisis de Precios contiene una estructuración y desagregación mínima que el Oferente deberá respetar en su presentación.

Se deberá entregar en formato digital editable al momento de la presentación de la oferta y que el mismo no podrá ser con valores "pegados".

Se deberán presentar los Análisis de Precios Unitarios de todos los Ítem correspondientes a todos los Presupuestos que componen la Cotización de la presente obra.

.....
Firma y Sello del Proponente

.....
Firma y Sello del Director Técnico

ARQ. PABLO ANZILUTTI
CORDINADOR GENERAL
U.E.P.A. – M.O.P.

ARQ. SEBASTIAN INGLESE
SUBDIRECTOR GENERAL
U.E.P.A. – M.O.P.

ARQ. M. JIMENA VICARIO
DIRECTORA GENERAL
U.E.P.A. – M.O.P.

ANEXO Nº 5

PLAN DE TRABAJOS FÍSICOS (1)

Nº RUBRO/ ÍTEM	DESCRIPCIÓN DE LA ACTIVIDAD-TRABAJO	% INCID.	PLAZO DE OBRA						
			1	2	3	4	
	INVERSIÓN MENSUAL	%							
	INVERSIÓN ACUMULADA	%							
	INVERSIÓN MENSUAL	\$							
	INVERSIÓN ACUMULADA	\$						100	MONTO OBRA

CURVA DE INVERSIONES (2)

INVERS. (%)

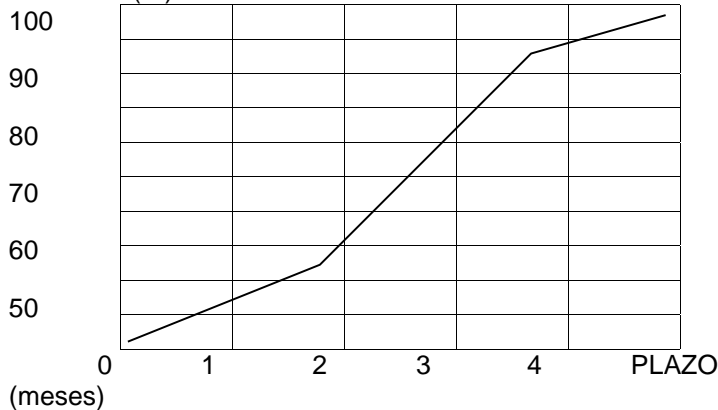

NOTAS IMPORTANTES:

- (1) El Plan de Trabajo de avance físico deberá realizarse a través de Diagramas de Barras (Gantt) discriminando por Rubros, de acuerdo a Presupuestos.
- (2) La Curva de Inversiones se representará con los % acumulados derivados del Plan de Trabajos Previo a la firma del contrato, la Adjudicataria deberá presentar el Plan de Trabajos e Inversión, "ajustado" de acuerdo a lo establecido al artículo Nº 34.
- (3) Se deberá entregar en formato digital editable al momento de la presentación de la oferta y que el mismo no podrá ser con valores "pegados".

.....
Firma y Sello del Proponente

.....
Firma y Sello del Director Técnico

ANEX Nº 6

DIRECTOR TÉCNICO DE LA EMPRESA (*)

Apellido y Nombre.....

Documento de Identidad (Tipo y No.)

Título:.....Universidad:.....

Especialización:.....Institución:.....

Matrícula Nº Colegio:.....Distrito.....

Fecha de Inscripción..... Categoría:.....

Antecedentes:(1).....

(1) Consignar Datos en Planilla:

Obra			Tipo Obra		Tarea/Rol cumplido	Fecha desempeño
Nombre	Ubicación	Comitente	Trabajo	Plazo de ejecución	(breve descripción)	(desde/hasta)

Podrá agregarse Curriculum Vitae si se considera necesario.

Por la presente declaro la veracidad de los datos consignados más arriba; como así también estar habilitado para el ejercicio profesional durante el año en curso; y me comprometo a prestar mis servicios profesionales conforme lo exigen las Reglamentaciones vigentes y el presente Pliego.

Santa Fe,-

.....
Firma y Sello del Proponente

.....
Firma y Sello del Director Técnico

(*) Notas: Deberá agregarse a la presente Certificación de Habilitación Anual del Colegio Profesional correspondiente.

ANEXO Nº 7

(DEBERÁ PRESENTARSE AL MOMENTO DEL INICIO DE OBRA)

REPRESENTANTE TÉCNICO EN LA OBRA (*)

Apellido y Nombre.....

Documento de Identidad (Tipo y No.)

Título:.....Universidad:.....

Especialización:.....Institución:.....

Matrícula Nº Colegio:.....Distrito.....

Fecha de Inscripción.....Categoría:.....

Antecedentes:(1).....

(1) Consignar Datos en Planilla:

Obra			Tipo Obra		Tarea/Rol cumplido	Fecha desempeño
Nombre	Ubicación	Comitente	Trabajo	Plazo de ejecución	(breve descripción)	(desde/hasta)

Deberá agregarse Curriculum Vitae al momento del inicio de la obra.

Por la presente declaro la veracidad de los datos consignados más arriba; como así también estar habilitado para el ejercicio profesional durante el año en curso; y me comprometo a prestar mis servicios profesionales conforme lo exigen las Reglamentaciones vigentes y el presente Pliego.

Santa Fe,-

.....

Firma y Sello del Proponente

Firma y Sello del Director Técnico

(*) Notas: Deberá agregarse a la presente Certificación de Habilitación Anual del Colegio Profesional correspondiente al momento del inicio de la obra.

ANEXO N° 8

(DEBERÁ PRESENTARSE AL MOMENTO DEL INICIO DE OBRA)

RESPONSABLE DE SEGURIDAD E HIGIENE EN EL TRABAJO. (*)

Apellido y Nombre.....

Documento de Identidad (Tipo y No.)

Título:.....Universidad:.....

Especialización:.....Institución:.....

Matrícula N° Colegio:.....Distrito.....

Fecha de Inscripción.....Categoría:.....

Antecedentes:(1).....

(1) Consignar Datos en Planilla:

Obra			Tipo Obra		Tarea/Rol cumplido	Fecha desempeño
Nombre	Ubicación	Comitente	Trabajo	Plazo de ejecución	(breve descripción)	(desde/hasta)

Deberá agregarse Curriculum Vitae al momento del inicio de la obra.

Por la presente declaro la veracidad de los datos consignados más arriba; como así también estar habilitado para el ejercicio profesional durante el año en curso; y me comprometo a prestar mis servicios profesionales conforme lo exigen las Reglamentaciones vigentes y el presente Pliego.

Santa Fe,-

.....
Firma y Sello del Proponente

.....
Firma y Sello del Director Técnico

(*) Notas: Deberá agregarse a la presente Certificación de Habilitación Anual del Colegio Profesional correspondiente al momento del inicio de la obra.

ANEXO Nº 9

Cláusula de No Repetición de la ART contra el Comitente.

El siguiente texto debe incluirse como parte del contrato de Seguro de Riesgo de Trabajo que presente oportunamente la contratista

“(Indicar Nombre de la A.R.T.) A.R.T. renuncio en forma expresa a iniciar toda acción de repetición o regreso contra el Comitente, sus funcionarios, empleados u obreros, bien sea con fundamento en el Art. 39 inc.5 de la Ley 24.557 o en cualquier otra norma jurídica, con motivo de las prestaciones en especie o dinerarias que me vea obligada a abonar al personal dependiente o ex-dependiente de (Indicar Nombre de la Empresa Contratista) alcanzados por la cobertura de la presente póliza, por accidentes de trabajo o enfermedad profesional sufridos o contraídos por el hecho o en ocasión del trabajo o en el trayecto entre el domicilio del trabajador y el lugar de trabajo o viceversa.- (Indicar Nombre de la A.R.T.) A.R.T. me obligo a comunicar a la Repartición, en forma fehaciente, los incumplimientos a la póliza en que incurra el asegurado, y especialmente en la falta de pago en término de la misma, dentro de los 10 (diez) días de verificados.-”

ANEXO Nº 10**DECLARACIÓN JURADA**

LICITACIÓN PÚBLICA

OBRA:.....

OFERENTE:.....

Los abajo firmantes, en nombre y representación del oferente, manifiestan en carácter de Declaración Jurada que, al día de la fecha de presentación de esta propuesta para la licitación pública convocada para contratar la ejecución de la obra de referencia, no tienen iniciado y/o promovido Concurso de Acreedores no homologado judicialmente, ni quiebra, como así tampoco tiene conocimiento de la existencia de demanda judicial interpuesta en su contra por parte de particulares o de cualquier Ente Oficial del Gobierno de la Provincia de Santa Fe, ni que hayan sido formuladas denuncias penales por la Comisión de presuntos ilícitos cometidos en la tramitación, ejecución o recepción de contratos de suministros, obras públicas o similares en el ámbito administrativo celebrados con Entes Oficiales.

Asimismo, declaran no encontrarse inscriptos en el Registro de Deudores Alimentarios Morosos – Ley Nº 11945, acreditando lo expuesto con el Certificado Negativo correspondiente, expedido por las autoridades de dicho Registro.

Por otra parte, declaramos que, para cualquier cuestión judicial que se suscite en relación a la presente Licitación Pública, aceptamos la jurisdicción de la Justicia Ordinaria de la Capital de la Provincia de Santa Fe.

Por último, manifestamos conocer la zona de emplazamiento de la obra licitada y las condiciones en que se ejecutará la misma.

Firma y aclaración
del Oferente

Firma y aclaración
del Director Técnico

Lugar y fecha.....

ANEXO Nº 11**CARTEL DE OBRA**

Carteles de Obra

La ilustración siguiente es a modo de ejemplo, a ubicar en la Obra, según indicación precisa de la Inspección de Obra.

El cartel que se indica a continuación es referencial y será entregado por la inspección de obra a la contratista para su ejecución.



Obras de Santa Fe

Refacciones en el Aeropuerto Sauce Viejo

TRANSPARENCIA

Retechado Aeropuerto Sauce Viejo. RES: 124. Presupuesto: \$ 78.650.300,000. Plazo: 90 días. Contratista:
Almar Jose Luis Constructora. **Dirección postal de la empresa:** Obispo Gelabert 2455 - Santa Fe.

.....
Firma y Sello del Proponente.....
Firma y Sello del Director Técnico

ANEXO Nº 12

MAXIMOS A CERTIFICAR

Los siguientes ítems no deberían superar el máximo de incidencia total del monto de obra de los porcentajes aquí establecidos:

Obra: IMPERMEABILIZACIÓN DE LA AZOTEA EXTERIOR - MUSEO DEL DEPORTE SANTAFESINO – ROSARIO – SANTA FE
ROSARIO

PRESUPUESTO

Valores a ABRIL 24

Nº	INDICACION DE LAS OBRAS	U	CANTIDAD	PRECIO UNITARIO	IMPORTE	% INC.	TOTAL ITEM	% total items
01	TRABAJOS PRELIMINARES							5,50
02	PREPARACION DE SUPERFICIES							4,50
03	IMPERMEABILIZACION EN CUBIERTA							
04	SELLADOS							
05	LIMPIEZA Y SEGURIDAD							6,00
TOTAL COSTO								100,00
Coeficiente Resumen [K]								
TOTAL								

C. PLIEGO DE ESPECIFICACIONES TÉCNICAS PARTICULARES

ÍTEM 01 - TRABAJOS PRELIMINARES

Generalidades.

El Pliego de Especificaciones Técnicas Particulares tiene como finalidad, dar los lineamientos de las especificaciones de aplicación para la construcción y/o tareas que integren las obras a realizarse, siendo su alcance para la totalidad de los trabajos. Las especificaciones de los rubros e ítems del presupuesto, tendrán plena validez para la ejecución de los trabajos, pasando a completar los del presente Pliego.

Se estipulan las condiciones y relación en que debe desenvolverse la Contratista, en lo que se refiere a la realización y marcha de los trabajos que aquí se especifican y a las instrucciones, inspección y/o aprobación que deba requerir a la Inspección de Obra, para su correcta ejecución.

Todas las planimetrías, detalles, instalaciones, etc. y muestra de materiales deberán ser presentadas a la Inspección para su aprobación. Todos los materiales que ingresen a la Obra deberán contar con la aprobación de la Inspección para su utilización, mandando a retirar en forma inmediata todos aquellos materiales no aprobados.

La Contratista previo a la ejecución de las tareas deberá realizar el correspondiente aviso de obra a la Inspección de Obra.

La Contratista deberá llevar a cabo el replanteo parcial o total de la Obra en forma conjunta con la Inspección.

1.1 Delimitación y Sectorización de obra.

Se colocarán vallas y cercos de protección temporal adecuados a las diferentes tareas a realizar en los distintos sectores del edificio donde se deba intervenir. Se deberá tener en cuenta que muchas de las tareas se realizan en altura sobre las caras del edificio, motivo por el cual se deberán poner las protecciones necesarias y adecuadas, y se colocará además, la señalización necesaria a los efectos de alertar los riesgos de accidentes, tanto para el personal de obra, como para el personal del museo y del público en general. Deberán ejecutarse señalizaciones de visualización diurna y nocturna.

En las obras exteriores, el cerco se realizará con elemento modulares de fácil traslado y retiro. Se deberá garantizar la circulación y no inhabilitar los ingresos y egresos. La preparación, armado, desarmado y movimiento de todos los cercos, vallados, andamios, plataformas de trabajo y bandejas de protección deberá ser realizada por personal idóneo y supervisada por el Responsable de Higiene y Seguridad de la Contratista.

Al tratarse de trabajos en altura, en la azotea del edificio y en todos los laterales del mismo, deberán preverse y colocarse todas las medidas de seguridad para evitar la caída de materiales, residuos o herramientas, y asegurar el trabajo del personal abocado al mismo. Se señalizarán y completarán las barandas de protección personal.

En las zonas aledaña a los sectores de trabajo, se arbitrarán todas las medidas necesarias para proteger la estructura metálica del Edificio de manchas, salpicados o golpes. Se utilizará: film de polietileno, tablero fenólico o materiales similares.

Se tendrá en cuenta dentro de este ítem, las tareas atinentes al obrador y depósito de materiales, herramientas y equipos; como así también los espacios destinados al uso del personal de obra. De ser necesario, en planta baja, se deberán instalar los sanitarios provisorios para el personal de obra, guardando las condiciones de salubridad según lo indican las normas y/o reglamentaciones vigentes sobre el tema.

Se ubicará en el lugar indicado por las autoridades del Museo del Deporte Santafesino considerando los accesos para vehículos de carga y descarga. Se deberán realizar todas las conexiones provisorias para su correcto funcionamiento.

1.2 Replanteo.

La Contratista deberá llevar a cabo el replanteo parcial o total de la Obra en forma conjunta con la Inspección.

1.3 Cartel de Obra.

Se ejecutarán los carteles de obra en un todo de acuerdo a lo enunciado en el "Anexo N°11" del Pliego Complementario de Bases y Condiciones. El rotulado del mismo según diseño definitivo, será entregado al Contratista por la Inspección de Obra. La Contratista realizará el dimensionamiento de los apoyos y se

respetaran las normas para colocación de cartelería de obra vigentes en la Ciudad de Rosario. Su localización y posterior colocación se hará en un todo de acuerdo a las órdenes impartidas por la Inspección de Obra.

ÍTEM 02 – PREPARACION DE SUPERFICIES

2.1 Lijado y limpieza de superficie.

Se quitará la capa de membrana líquida que se haya aplicado sobre la capa de poliurea existente cuidando de no dañar la capa existente.

Sobre la actual membrana de poliurea se ejecutará un lijado completo de la superficie con diferentes granos de lijas, con el fin de conseguir un perfil de anclaje adecuado y quitar la capa de protección alifática existente. Luego del lijado se procederá a una limpieza profunda del sustrato, eliminando polvo o suciedad mediante aspiración o soplado mecánico.

2.2 Aserrado de juntas.

Una vez replanteadas las posiciones de las juntas a realizar, se procederá al aserrado de las mismas mediante medio mecánico, con el equipamiento adecuado para la ejecución lineal y recta. Se realizará en los lugares indicados en planos y tendrán una profundidad mínima de 10 mm.

ÍTEM 03 – IMPERMEABILIZACIÓN EN CUBIERTA

3.1 Sellado de fisuras.

Finalizada las tareas de aserrado de las juntas, se procederá a la limpieza profunda de las mismas y al posterior sellado mediante un sellador poliuretánico tipo Sikaflex 1A, Tecnopol Mastic PU o similar calidad. Previo al sellado se ejecutarán todas las tareas necesarias para que las paredes de las fisuras estén sanas, firmes, limpias, secas y libres de cualquier rastro de grasa, aceite, cera o polvo.

Para mejorar la adherencia del sellador poliuretánico sobre la superficie a aplicar, se colocará en las caras de las fisuras una imprimación con Sika Primer o similar promotor de adherencia.

Se contempla dentro de este ítem, el sellado y completamiento de los agujeros existente en el desarrollo de la canaleta perimetral.

3.2 Impermeabilización Cubierta - Membrana Líquida Poliuretánica.

El sector a impermeabilizar comprende la totalidad de la azotea, incluida la canaleta perimetral conformando una única capa entre ambas superficies. En el sector perimetral del núcleo de hormigón se impermeabilizará la pared del mismo 20cm por encima del nivel de piso conformando una única capa con la impermeabilización de la azotea. Ver planimetría.

Previo al comienzo de las tareas se deberá presentar a la Inspección de Obra, el procedimiento y los materiales a utilizar en todo el proceso de impermeabilización.

Como primer paso, se deberá realizar un hidrolavado de toda la superficie a modo de limpieza y desprendimiento de partes flojas, retirando todos los excesos de polvo y humedad, hasta que esté perfectamente seco y limpio.

A continuación, se deberá aplicar una mano de la membrana líquida poliuretánica tipo Sikalastic 612 (100% PU) o similar, sin dilución sobre la totalidad del sector de la terraza. Sobre esta primera mano aun fresca sin curar, se aplicará una manta de refuerzo de malla no tejida tipo Sika Tex-75 o similar de 20cm de ancho sobre las juntas y fisuras, dejando bien embebida la manta de modo que no quede aire ocluido por debajo, luego aplicar una segunda mano de producto sobre las tiras de refuerzo. En caso de que la zona a cubrir sea más ancha que la manta, se deberán solapar de modo de asegurar la correcta impermeabilización.

Una vez curado este proceso, se dará la segunda mano de Sikalastic 612 (100% PU) o similar, en sentido contrario a la primera mano en toda la superficie, y posteriormente se dará la tercera mano en sentido contrario a la segunda.

En las canaletas perimetrales de la terraza, se retirará todo el material suelto o ampollado que se encuentre, dejando únicamente un borde y una superficie limpia, continua y bien adherida. A continuación, se deberá aplicar el mismo procedimiento que en la terraza, colocando la manta de refuerzo de malla no tejida tipo Sika Tex-75 o similar de 20cm de ancho, en los sectores que fuera necesario. Asimismo, en el sector

perimetral del núcleo de hormigón sobre la terraza, en el encuentro entre los planos horizontales y verticales, donde se impermeabilizará la pared del mismo 20cm por encima del nivel de piso conformando una única capa con la impermeabilización de la azotea, se colocará en todo el perímetro esta manta de refuerzo de malla no tejida tipo Sika Tex-75 o similar de 20cm de ancho plegada, pisando 10cm en el plano horizontal y 10cm en el plano vertical.

Al tratarse de una membrana líquida, se deberá tener en cuenta que al momento de su aplicación, se deberá contemplar la temperatura del sustrato, la cual deberá estar dentro del rango sugerido por el proveedor.

ÍTEM 04 – SELLADO CERRAMIENTO LATERAL

4.1 Sellado Aberturas.

Se ejecutará un sellado perimetral en la unión de las carpinterías de aluminio, en el contacto con los planos de hormigón y/o en el contacto con los paneles de cerramiento de chapa de la estructura. Se aplicará tanto en el exterior como en el interior del perímetro entre la carpintería de aluminio y el plano de cerramiento donde se encuentre la misma. Cuando la abertura posea un sellado existente, este se retirará en su totalidad a los fines de colocar el nuevo sellador.

Preparación superficial: Las superficies deben estar limpias, secas y libres de cualquier resto de sellador existente, grasa, aceite, cera o polvo.

Previo al sellado, se imprimará la superficie del hormigón con Sika Primer o similar promotor de adherencia. Luego se colocará un respaldo de junta tipo Sika Rod o similar, del diámetro adecuado al espacio a cubrir, y posteriormente se realizará el sellado de todo el perímetro con el sellador poliuretánico tipo Sikaflex 1A, Tecnopol Mastic PU o similar calidad.

4.2 Sellado Chapas de Estructura, y Encuentro con Paneles.

Se ejecutará un sellado perimetral en la unión de chapas de nudo verticales que vinculan la estructura interior y exterior en la totalidad de los nudos sobre 1er piso y sobre 2º piso. Los nudos de chapas tienen una separación entre sí de 3m.

Asimismo, se sellarán en las cuatro caras del edificio, la unión entre los paneles de cerramiento y los perfiles de la estructura, y la parte superior de los perfiles botagua en el contacto con el panel de cerramiento, y en todos los lugares indicados en planos. Previo al sellado, se imprimará la superficie con un trapo impregnado de Sika Aktivator-205 o similar.

Se aplicará un sellador poliuretánico tipo Sikaflex 1A, Tecnopol Mastic PU o similar calidad.

Preparación superficial: Las superficies deben estar limpias, secas y libres de cualquier rastro de grasa, aceite, cera, polvo y resto de sellador existente, el que deberá retirarse completamente.

Previo al sellado, se imprimarán las superficies con un trapo impregnado con Sika Aktivator-205 o similar, y posteriormente se colocará un respaldo de junta tipo Sika Rod o similar, del diámetro adecuado al espacio a cubrir; terminando finalmente con el sellador poliuretánico tipo Sikaflex 1A, Tecnopol Mastic PU o similar calidad.

Alisado y acabado. El alisado de la junta debe realizarse antes de la formación de piel del sellador. Se recomienda utilizar Sika Tooling Agent N o similar para esta operación.

4.3 Sellado encuentro de paneles en pases de conductos y caños.

Se ejecutará un sellado perimetral en la totalidad de los pases de conductos de aire acondicionado, rejillas de ventilación y caños de instalaciones ubicados en el cerramiento lateral del edificio.

Cuando el conducto o caño posea un sellado existente, este se retirará a los fines de colocar el nuevo sellador.

Preparación superficial: Las superficies deben estar limpias, secas y libres de cualquier rastro de grasa, aceite, cera, polvo y resto de sellador existente, el que deberá retirarse completamente.

Previo al sellado, se imprimarán las superficies con un trapo impregnado con Sika Aktivator-205 o similar, y posteriormente se colocará un respaldo de junta tipo Sika Rod o similar, del diámetro adecuado al espacio a cubrir; terminando finalmente con el sellador poliuretánico tipo Sikaflex 1A, Tecnopol Mastic PU o similar calidad.

Alisado y acabado. El alisado de la junta debe realizarse antes de la formación de piel del sellador. Se recomienda utilizar Sika Tooling Agent N o similar para esta operación.

4.4 provisión, Colocación y Sellado de Capuchones Cubre Cables Acero Estructura.

Se ejecutará una cobertura metálica de los cables de acero que salen por fuera del cerramiento lateral del edificio, en todos los sectores que se encuentren faltando los mismos.

La pieza será copia a las existentes en cuanto a espesor de chapa, forma y color de terminación, se sujetará con puntos de soldadura para no dañar la pintura de la estructura. Se retocará la pintura con doble mano de convertidor de óxido color gris ídem existente.

Posteriormente, se sellará todo el perímetro con sellador poliuretánico tipo Sikaflex 1A, Tecnopol Mastic PU o similar calidad. Se imprimará previamente con un trapo impregnado de Sika Aktivator-205 o similar.

Este trabajo de sellado se realizará en la totalidad de las coberturas metálicas existentes de cables contra la cara del perfil al que se sueldan.

ITEM 05 – LIMPIEZA Y SEGURIDAD**5.1 Seguridad y limpieza periódica.**

Se proveerá de seguridad en el lugar las 24 horas del día.

La limpieza de obra deberá ser periódica, debiendo la Contratista tomar todos los recaudos para mantener la misma en perfectas condiciones de higiene y seguridad. Al finalizar el total de los trabajos de la obra, la Contratista deberá realizar una profunda limpieza en todos los sectores en donde se haya intervenido, la que será supervisada y aprobada por la Inspección de Obra, debiendo la Contratista retirar todo tipo de residuos y suciedad tanto de piso, paredes, cielorrasos, revestimientos, carpintería, protecciones, espejos, vidrio, etc., material excedente, equipos y herramientas, una vez culminados todos los trabajos.

5.2 Limpieza final.

Al finalizar el total de los trabajos de la Obra, la Contratista deberá realizar una profunda limpieza de la totalidad de la obra, habiéndose intervenido o no, la que será supervisada y aprobada por la Inspección de Obra.

D. ANEXO FOTOS

Sellado en Chapas Estructura - Vista Lateral Nudo



Foto 1



Foto 2

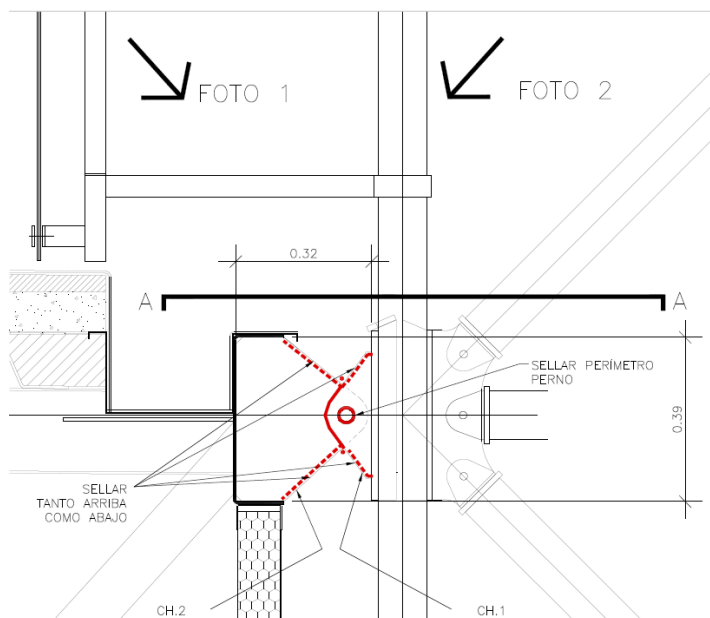

Chapas Cubrecable Tensado



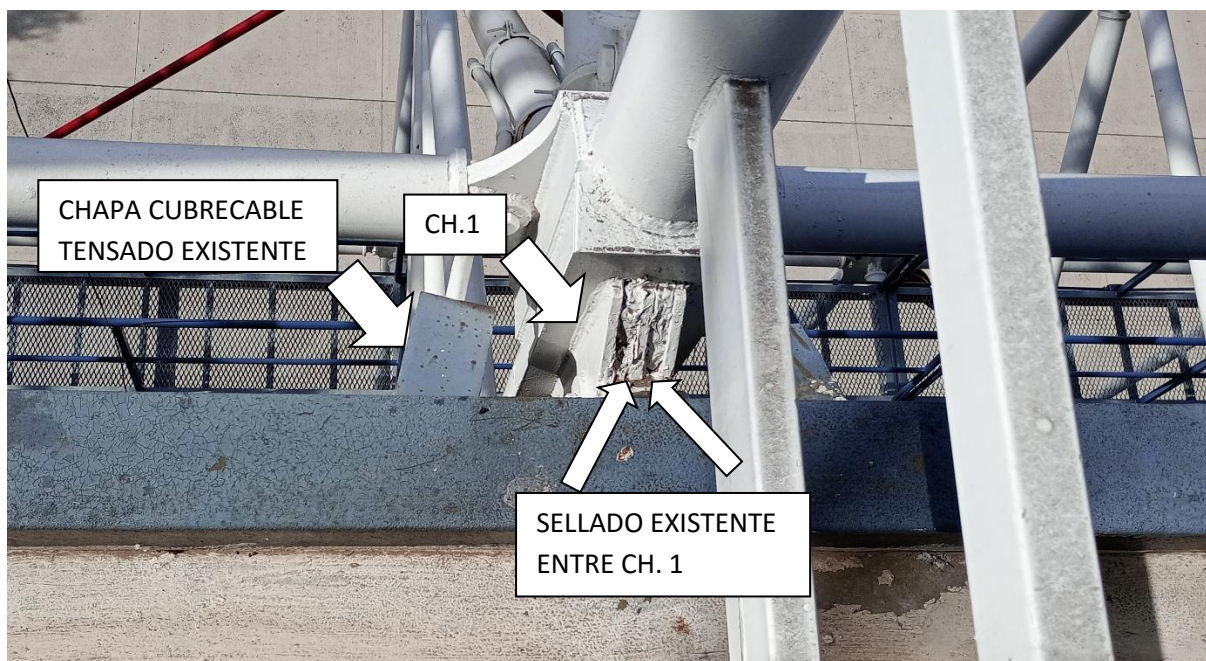
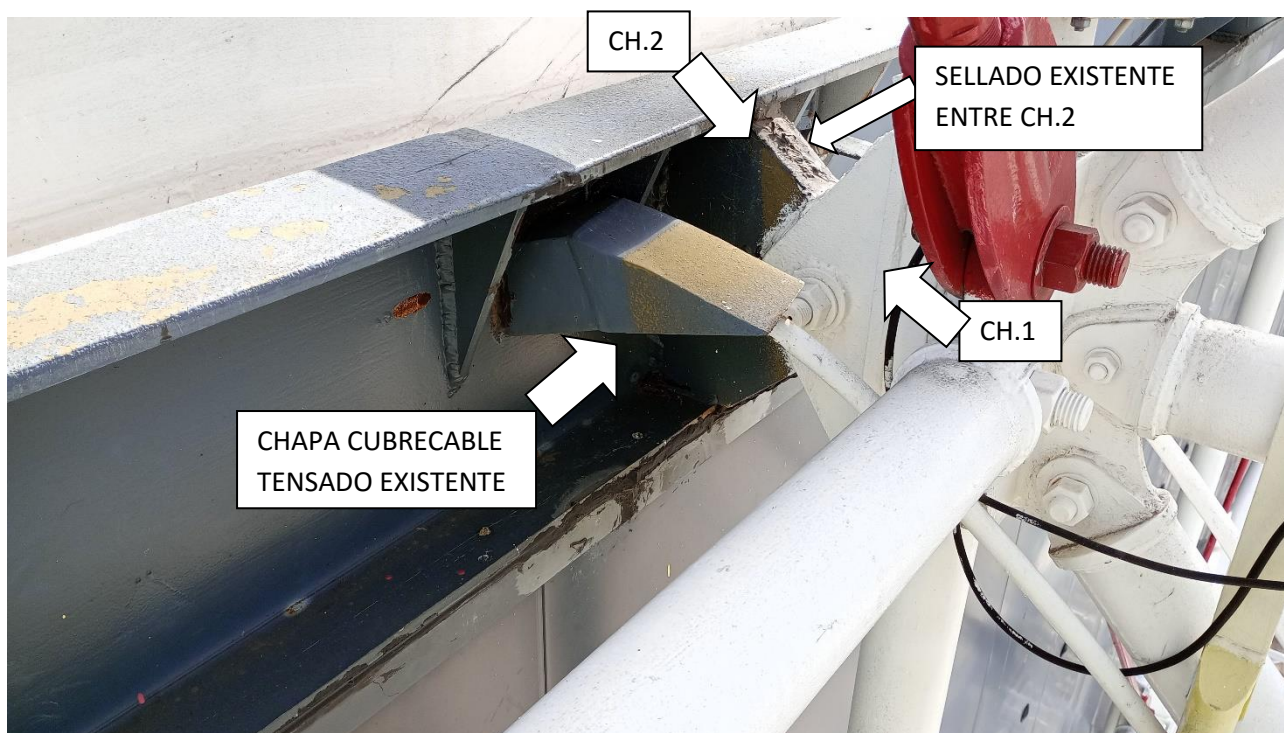
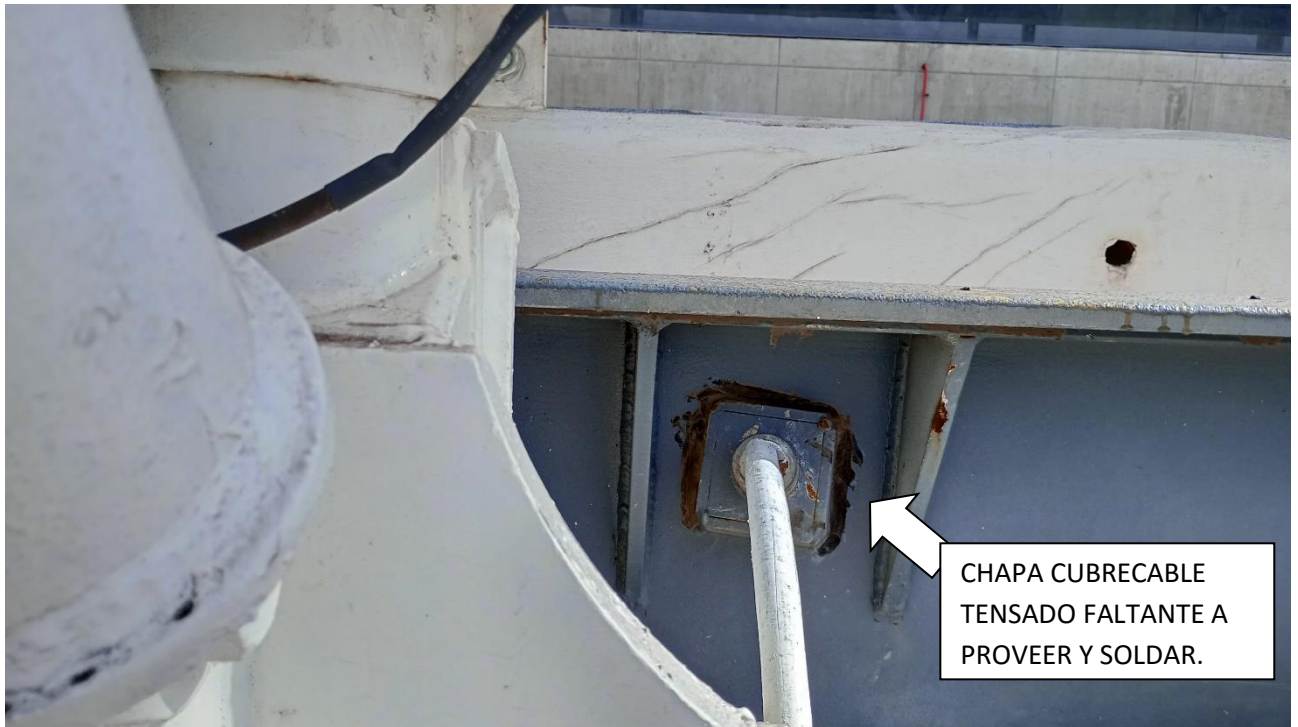

E. LISTADO DE ÍTEMS A COTIZAR Y PRESUPUESTO OFICIAL.

Obra: IMPERMEABILIZACIÓN DE LA AZOTEA EXTERIOR - MUSEO DEL DEPORTE SANTAFESINO – ROSARIO – SANTA FE
ROSARIO

PRESUPUESTO

Valores a ABRIL 24

Nº	INDICACION DE LAS OBRAS	U	CANTIDAD	PRECIO UNITARIO	IMPORTE	%INC.	TOTAL ITEM	% total items
01	TRABAJOS PRELIMINARES						\$ 2.133.712,54	4,59
01.1	DELIMITACION Y SECTORIZACION DE OBRA	GL				1,193		
01.2	REPLANTEO	GL				1,129		
01.3	CARTEL DE OBRA	GL				2,271		
02	PREPARACION DE SUPERFICIES						\$ 1.418.378,44	3,05
02.1	LIJADO Y LIMPIEZA DE SUPERFICIE	MP				2,647		
02.2	ASERRADO DE JUNTAS	ML				0,406		
03	IMPERMEABILIZACION EN CUBIERTA						\$ 33.752.295,98	72,65
03.1	SELLADO DE FISURAS	ML				0,909		
03.2	IMPERMEABILIZACIÓN CUBIERTA PLANA	MP				71,738		
04	SELLADOS						\$ 7.184.499,66	15,46
04.1	SELLADO ABERTURAS	ML				1,128		
04.2	SELLADO CHAPAS DE ESTRUCTURA Y ENCuentro con paneles	ML				12,444		
04.3	SELLADO ENCuentro de paneles en pases de conductos y caños	ML				1,099		
04.4	PROVISION, COLOCACION Y SELLADO DE CAPUCHONES CUBRE CABLES ACERO ESTRUCTURA	GL				0,793		
05	LIMPIEZA Y SEGURIDAD						\$ 1.971.365,04	4,24
05.1	SEGURIDAD y LIMPIEZA PERIÓDICA	MES				3,821		
05.2	LIMPIEZA FINAL	GL				0,422		
TOTAL COSTO						100,00	\$ 46.460.251,66	100,00
Coeficiente Resumen [K]						1,69	\$ 32.057.573,65	
TOTAL							\$ 78.517.825,31	

F. PLANILLA DE FACTORES DE REDETERMINACIÓN

PLANILLA DE COEFICIENTES Y FACTORES DE REDETERMINACIÓN S/ LEY Nº 12046 y DECRETOS Nº 3599 y Nº 3873						TRABAJOS PRELIMINARES	PREPARACION DE SUPERFICIES	IMPERMEABILIZACIÓN EN CUBIERTA	SELADOS	LIMPIEZA Y SEGURIDAD
						01	02	03	04	05
INSUMOS REPRESENTATIVOS						FR 1	FR 2	FR 3	FR 4	FR 5
Nº	RUBRO	DESCRIPCION	ASIMILACION	CODIGO	FUENTE	1,00	1,00	1,00	1,00	1,00
	MATERIALES					0,76	0,52	0,84	0,46	
1	MAT1	Madera Encofrados	Tabla con una cara cepillada para encofrado	3121011	INDEC					
2	MAT2	Tirante sin cepillar	Tirante sin cepillar	3110011	INDEC	0,07				
3	MAT3	Madera terciada fenólica	Maderas terciadas fenolicas	2021-31420-1	INDEC					
4	MAT4	Cedro Nacional 1º	Maderas terciadas fenolicas	2021-31420-1	INDEC					
5	MAT5	Arena	Arena Fina	802005	DGVC					
6	MAT6	Cemento Portland	Cemento portland	0801052	DGVC					
7	MAT7	Poliestireno Expandido	Poliestireno Expandido en Placas	3472011	INDEC				0,15	
8	MAT8	Cal aérea hidratada	Cal aérea hidratada en polvo, bolsa de 25 kg.	0801004	DGVC					
9	MAT9	Ladrillo común	Ladrillos comunes	0809002	DGVC					
10	MAT10	Ladrillo cerámico hueco	Ladrillo cerámico portante 18x19x33	0810006	DGVC					
11	MAT11	Hidrófugo	Hidrófugo	2699-37990-1	INDEC					
12	MAT12	Hormigón elaborado	Hormigón elaborado	0801216	DGVC					
13	MAT13	Yeso blanco	Yeso blanco IGGAM o similar - bolsa de 40 kg.	0801101	DGVC					
14	MAT14	Cascote	Cascote	3735061	INDEC					
15	MAT15	Piedra Partida	Piedra granítica 1:3	0803001	DGVC					
16	MAT16	Premoldeados de Hormigón	Artículos de hormigón, de cemento y de yeso	2695-2695	INDEC					
17	MAT17	Piezas de Hierro Fundido	Piezas Fundida	2731-41116-1	INDEC					
18	MAT18	Hierros y Aceros en formas basicas	Hierros y Aceros en formas basicas	2710-27101	INDEC					
19	MAT19	Chapas HP Gº	Chapa HºGº Nº 25 ondulada (ancho 1,10 mts)	0811002	DGVC	0,20				
20	MAT20	Film de Polietileno	Film de polietileno	2520-36490-4	INDEC					
21	MAT21	Caño y Acc de acero para instalaciones eléctricas	Caño de acero semipesado diam 3/4" x 3 mts	1007112	DGVC					
22	MAT22	Caño de hierro negro con revest. epoxi	Caño de Hierro Negro con revestimiento epoxi	4127731	INDEC					
23	MAT23	Acero	Acero nervado 2400 kg/cm² 10 mm x 12 mts	0804003	DGVC					
24	MAT24	Perfiles aluminio	Perfil de aluminio Nº 1 color blanco	0819004	DGVC					
25	MAT25	Conductos Aire Acondicionado	Caño de chapa galvanizada	4127711	INDEC					
26	MAT26	Perfiles Hierro	Perfil Normal doble T	4125111	INDEC					
27	MAT27	Carpintería de hierro	Puerta Metalica Vidriada	4212011	INDEC					
28	MAT28	Carpintería de madera	Puerta placa de madera calidad superior	3160021	INDEC					
29	MAT29	Caño de chapa galvanizada	Caño de chapa galvanizada	4127711	INDEC					
30	MAT30	Mosaico granítico	Mosaico granítico rojo dragón 30x30	0501007	DGVC					
31	MAT31	Mesada de Granito Natural	Mesada de Granito	3761011	INDEC					
32	MAT32	Pisos y Revestimientos Vinílicos	Piso Vinílico	512200	DGVC			0,01	0,85	
33	MAT33	Zócalo granítico	Zócalo granítico	3754021	INDEC					
34	MAT34	Manta Geotextil	Geotextil	703003	DGVC					
35	MAT35	Pintura asfáltica	Pintura asfáltica	3794011	INDEC					
36	MAT36	Esmalte sintético brillante	Esmalte sintético brillante	3511021	INDEC		0,11		0,01	
37	MAT37	Pintura al látex	Pintura al látex para interiores	3511031	INDEC				0,98	
38	MAT38	Revestimiento acrílico	Pintura transparente para ladrillo visto	3511071	INDEC					
39	MAT39	Caño de Hierro Galvanizado	Caño de Hierro Galvanizado	4127741	INDEC					
40	MAT40	Cable con conductor unipolar	Cable Unipolar 2,5 mm² antillama NRAM x mts	1001014	DGVC					
41	MAT41	Cable tipo Sinterax	Cable tipo Sinterax	4634021	INDEC					
42	MAT42	Cable telefónico monopar / UTP Cat. 5	Cable telefonico de 1 par	4634011	INDEC					
43	MAT43	Jabalina	Jabalina	4635021	INDEC					
44	MAT44	Caño polipropileno fusión	Caño polipropileno de 0,019m	3632022	INDEC					
45	MAT45	Caños PVC	Caño de PVC cloacal diam 160 esp. 3,2 x 6 mts	0901449	DGVC					
46	MAT46	Lámina de Plomo	Productos de Plomo	41543/41541-21-11/11	INDEC					
47	MAT47	Tanque de polietileno tricapa para agua	Tanque de polietileno tricapa para agua	3712921	INDEC					
48	MAT48	Cristal Float 4/6mm Cristal Templado	Vidrios para construcción y automotores	2610-26101	INDEC					
49	MAT49	Cristal transparente 4 mm	Cristal transparente de 4 mm, con colocación	3711211	INDEC					
50	MAT50	Caños de cobre	Caño de cobre de 0,019 m	4151612	INDEC					
51	MAT51	Grifería y llaves de paso	Grifería p/cocina monocomando, calidad superior	4291141	INDEC					
52	MAT52	Llaves de paso para gas	Llave de paso para gas	4324041	INDEC					
53	MAT53	Instalación de gas	Caño de Hierro Negro con revestimiento epoxi	4127731	INDEC					
54	MAT54	Artefactos de gas	Termotanque	1125200	DGVC					
55	MAT55	Artefactos y accesorios loza	Inodoro de calidad media	3721012	INDEC					
56	MAT56	Electrobombas monofásica / trifásica	Electrobomba monofasica 1/3hp	4322011	INDEC					
57	MAT57	Artefacto de iluminación	Artefacto de iluminación	1015050	DGVC					
58	MAT58	Equipos electricos	Transformadores	3110-46121-1	INDEC					
59	MAT59	Interruptores Electricos modular - diferencial	Interruptor termomagnético	1009200	DGVC					
60	MAT60	Llaves interruptoras / toma corrientes	Interruptor de 1 punto	4621251	INDEC					
61	MAT61	Pletas, Mesadas, Camp. Accesorios Varios AºP	Pletas y mesadas de acero inoxidable	2899-42999-1	INDEC					
62	MAT62	Equipamiento cocina	Anafe a gas	4482111	INDEC					
63	MAT63	Muebles laminados	Mueble de Cocina bajo mesada calidad superior	3813014	INDEC					
64	MAT64	Metafuegos	Metafuego de polvo químico	4392311	INDEC					
65	MAT65	Ascensores	IPB-Prod. Import. 29-Máquinas y equipos	C.13	INDEC					
66	MAT66	Equipos Especiales	IPB-Prod. Import. 31-Máquinas y equipos	C.13	INDEC					
67	MAT67	Placa roca de yeso	Cielorraso Durlack	0509001	DGVC					
68	MAT68	Provisiones, cumplimentación de obra	ICC-Costo Construcción Gastos Generales	C.5	INDEC	0,73	0,89			
69	MAT69	Grupo Electrógeno	Grupo electrogéno	3110-46113-1	INDEC					
70	MAT70	Materiales varios	ICC-Costo Construcción Gastos Generales	C.5	INDEC					
MANO DE OBRA						0,24	0,48	0,16	0,54	1,00
	MO	Mano de Obra	Mano de Obra DPA y DPV y U	9000010	DGVC-MOPV	1,00	1,00	1,00	1,00	1,00

ARQ. PABLO ANZILUTTI
COORDINADOR GENERAL
U.E.P.A. – M.O.P.

ARQ. SEBASTIAN INGLESE
SUBDIRECTOR GENERAL
U.E.P.A. – M.O.P.

ARQ. M. JIMENA VICARIO
DIRECTORA GENERAL
U.E.P.A. – M.O.P.

G. CURVAS DE INVERSION.

CURVA DE INVERSION TEORICA, NO CORRESPONDIENTE CON LA OBRA REAL.

SE DEBE CONSIDERAR 15% DE ANTICIPO FINANCIERO.

LA CURVA REAL DE INVERSION DE LA OBRA, DEPENDE DEL MONTO DE OFERTA A REALIZAR POR LA CONTRATISTA QUE RESULTASE ADJUDICATARIA DE LA MISMA.

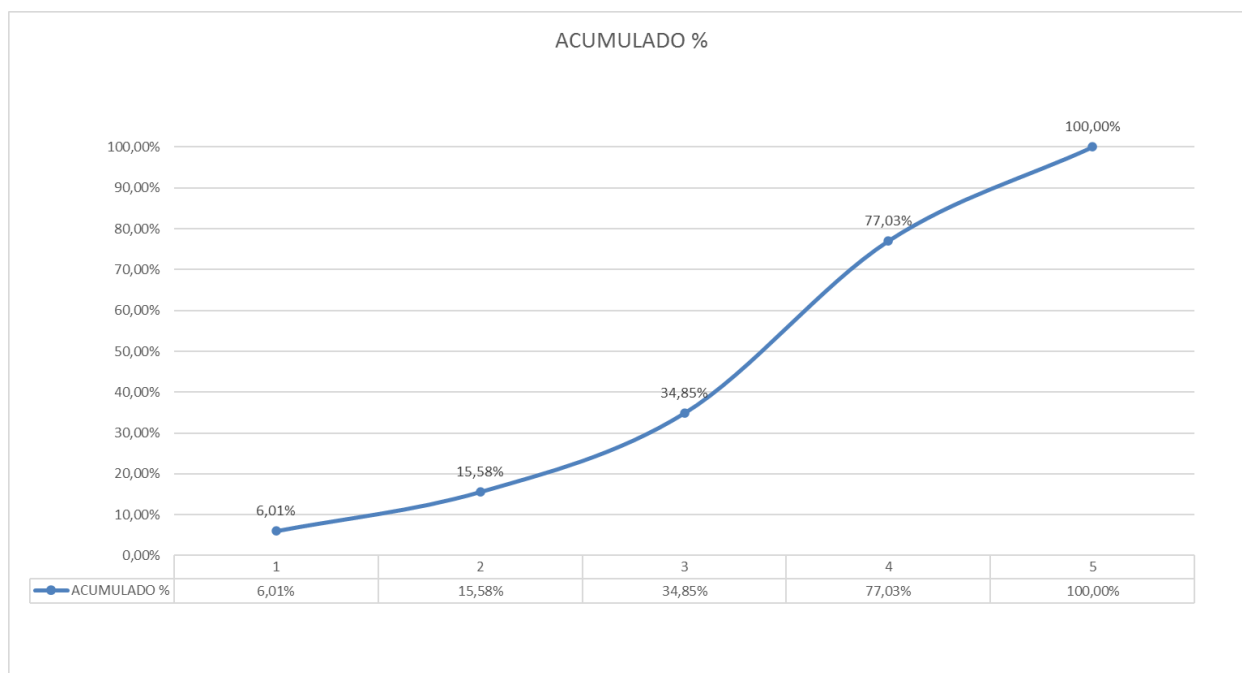

ARQ. PABLO ANZILUTTI
CORDINADOR GENERAL
U.E.P.A. – M.O.P.

ARQ. SEBASTIAN INGLESE
SUBDIRECTOR GENERAL
U.E.P.A. – M.O.P.

ARQ. M. JIMENA VICARIO
DIRECTORA GENERAL
U.E.P.A. – M.O.P.

H. LISTADO DE PLANOS.

Obra IMPERMEABILIZACION DE LA AZOTEA MUSEO DEL DEPORTE SANTAFESINO			
ARQUITECTURA			
LISTADO DE PLANOS			
1	A01	PLANTA AZOTEA- Estado actual	S/E
2	A02	PLANTA AZOTEA- Detalle de juntas	S/E
3	A03	VISTA NORTE	S/E
4	A04	VISTA OESTE	1/100
5	A05	VISTA ESTE	1/100
6	A06	VISTA SUR	1/100